中華郵政局特准掛號立照劵總包按特價[illegible]送

商務日報

Commercial Daily News
Chungking

今日出版三大張半

地址重慶市商會內　電報掛號〇五二三　電話五五五號

出版號第七千二百二十八號

本報價目　零售每份四仙　每月一元　半年五元六角　全年十一元二角　外埠每月加郵費二角　郵票代洋十足收用

本報領得內政部警字第二三七六號、中執會中字第一五九十號登記證

今日赤金價　售出一百二十五元正　收進一百二十一元[illegible]

品 [illegible]服鹿茸者酌加鹿茸同服更有陰陽雙補之功每服二三錢白開水送下再者敝舖新礎南茸未已出如蒙賜顧克己歡迎　重慶華光樓街同福春監製

一 溶溪地方被匪刼去除一面請求秀山商會函懇重慶商會備案作廢外特此登報聲明嗣後對于小記所立渝字第一百四十二二百四十四兩號渝票無論何界拾得均作無效諸希鑒原是幸　寅戊

四川美豐銀行重慶總行啓事

敝行為便利顧主起見特[illegible]月[illegible]至[illegible]日[illegible]營業[illegible]停[illegible]辦事此啓

聚興誠銀行遺失保付支票聲明作廢

本行[illegible]一月二十八日[illegible]取支第[illegible]五[illegible]九二[illegible]七十九[illegible]被第三者冒[illegible]去除即分別函達重[illegible]銀錢業聯合公[illegible]重慶市商[illegible]各機關[illegible]聲明遺失外特再登報週知無論中外人拾得均作廢此啓

二十四年度日出新書

[illegible]八折[illegible]
商務印書館啓

敬啓者本行股欵前由鹽業公會代收出給股欵臨時收據[illegible]將股票[illegible]正式股票[illegible]據遺失者[illegible]并已請求本行補給股票[illegible]作廢[illegible]
[illegible]銀行[illegible]四年二月十九日

四川經濟月刊

第六卷[illegible]出版
新經濟恐慌論　歐戰後十五年來之世界經濟概觀　內江調查記[illegible]
每冊價[illegible]　外埠定價[illegible]
四川地方銀行經濟調查部　重慶
四川地方銀行辦事處

重慶銀行股份有限公司第四屆股東常會通告

[illegible]股東[illegible]會[illegible]股票[illegible]務[illegible]臨者[illegible]出具委託書委託其他股東代表除另由專函奉達外恐未週知特此通告

四川商業銀行召集第一屆[illegible]年大會通告

[illegible]屆[illegible]新除[illegible]恐有地[illegible]特照章登報[illegible]屆時惠臨出席[illegible]起股票停止過戶[illegible]務希各股東[illegible]為盼并從即日[illegible]特此公告
董事會啓

江海銀行重慶分行

營業：[illegible]押[illegible]放欵　貼現　[illegible]
資本[illegible]收足國幣[illegible]百萬元
行址[illegible]慶曹家巷[illegible]三號
電報[illegible]六一三[illegible]有無線同
電話[illegible]一七號
總行　上海[illegible]路[illegible]號　營業室[illegible]二號
營業時間[illegible]下午[illegible]四點（交日）

重慶中國銀行啓

[illegible]啓者[illegible]所立本底期應向各行莊收取申票[illegible]期收條共十[illegible]於二[illegible]日在途遺失除已分函公庫銀行公會及各行莊掛[illegible]將該項遺失收[illegible]之拾[illegible]嗣後無論何人[illegible]作[illegible]將[illegible]金額等詳列

[illegible]	[illegible]	渝洋金額 六一五·—
[illegible]	[illegible]	八五五·—
二[illegible]豐[illegible]	二五[illegible]〇〇[illegible]	四六〇〇·—
二底新[illegible]行	一〇一五·〇〇〇·—	四九〇〇·—
二底美豐洋行	一〇二一·〇〇〇·—	三二·二七三·—
二底謙泰	九五·〇〇〇·—	六·七八五·
二底重慶銀行	九七五·〇〇〇·—	六·九三〇·—
二底久大	九六五·〇〇〇·—	六·九四〇·—
二底光和永	一〇八九·〇〇〇·—	一一·四六〇·—
二底交易所	一〇七八〇·〇〇〇·—	一八·四五〇·—

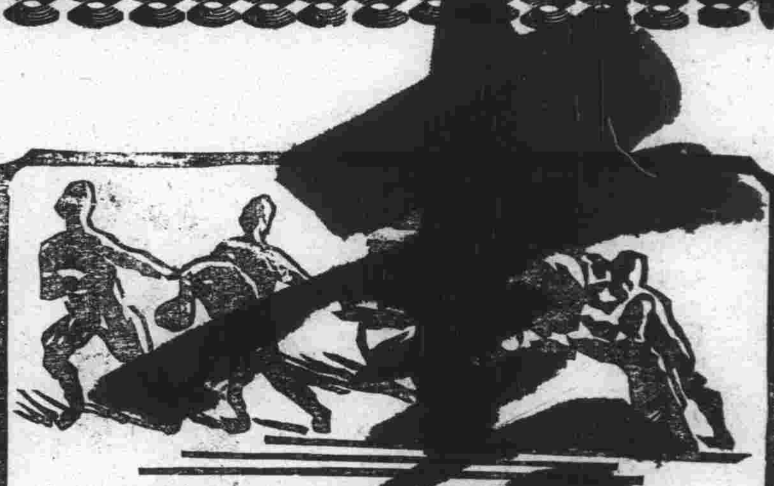

在經濟的發展上[illegible]本行[illegible]的責任

業務：商業部　儲蓄部　代理部

川康殖業銀行　總行　辦事處……重慶　打銅街　都郵街
分行……上海，漢口，成都

國內要聞

中日親善[illegible]世界列強[illegible]

胡漢民談[illegible]應遵總理遺教

本報南京專電，土肥原三月二日抵港謁胡漢民，胡對中日提攜原則贊成，惟我[illegible]總理遺教爲原則，總理遺教即聯合世界上以平等待我之民[illegible]共同奮鬥，余以爲造成糾紛者，爲[illegible]已往未放棄侵略政策，及以亞洲盟主自居等，均爲提攜之障[illegible]，希望日本努力改善對華關係云，（三日）

又電，土肥原三號由港乘車赴廣州謁陳濟棠林雲陔，定[illegible]號飛桂謁李宗仁白崇禧，八號赴梧州飛返廣州，十號赴福州。

又電，傳聞日外相廣[illegible]來華，直接交換中日親善意見說，

（倫敦[illegible]訊）英國政府[illegible]往日本三國政府提出供給中國財政援助之建議，（二日）

（又訊）英國以中國金[illegible]邀日本法國以及其他國家，作共同援助中國之事業，此間當局以[illegible]此一行動，目的[illegible]之調整，因中日協調之事，此間絕無正式消息獲得也，唯英國[illegible]對中[illegible]之任[illegible]間官場承認，英國今次所邀各國即爲前曾參加一九二零年國際[illegible]銀行之[illegible]一組織耳，英國今次所以發起此項援助中國之運動，實出於上海[illegible]金融恐慌之嚴重，深覺此一運動之不可再緩，故一方接受上海方[illegible]建議，他方更[illegible]附[illegible]見，英國此種行動，雖并不根據九國公約之規定，唯遵循此約[illegible]，則無時於[illegible]繫中日兩國之使節報告，日[illegible]件，尚不在倫[illegible]中國接[illegible]條接洽結果，對[illegible]際貸款[illegible]有何遠大結果，英國[illegible]中國政府亦覺金融困難之解決，[illegible]成議，總之，英國對[illegible]切，而[illegible]

英使訪美國務院

（華盛頓訊）[illegible]實不[illegible]再緩，[illegible]美英大使林德賽與副國務總理費列浦會[illegible]小時之久，衆信必係討論遠東事務，事[illegible]新聞訪員詢諸費氏，據答，渠與英大使所討論者，包括英美兩國政府對相互有關數問題之交換意見，費氏並未說明何種問題，繼乃承認美國現正密切注視關於中日協[illegible]親善[illegible]之發展，據此間觀察家推料種種[illegible]將協同貸債與中國，以[illegible]使中國不必與日本作新經濟聯盟[illegible]（二日）

[illegible]政援助中國，英[illegible]曾將此種觀念通告[illegible]，因此三國乃四國[illegible]行[illegible]之會員也，[illegible]銀行團本身作何舉動[illegible]題，倫敦[illegible]現未有另提辦法以代替中[illegible]間刻所[illegible]行的直接[illegible]濟談判之問題，至於任何直[illegible]聞，英方感想以爲如能[illegible]參加，當屬必要，英[illegible]關係國[illegible]因白銀問題而遭遇[illegible]困難，但迄未考慮[illegible]，英國未曾有向美國交涉其白銀政策事，現在美京所舉行之討論，雖以九國公約之精神考慮全部問題，但並未特別言及九國公約，至於中日間直接作政治討論事，聞駐日與駐華之英使現曾經當局告以經過情形，（二日）

（又訊）華盛頓官場現正考慮若干政府聯合以經濟援助中國之可能性，此訊係美聯社於英國駐美大使林特賽爵士與國務院次官裴列浦作長時間之會商後得悉，若干觀察者現信此項合作有可能性，或將包括日本及其他國政府云，可靠方面聲稱，美國之政策，贊成根據九國公約及一九二零年之國際銀行協定，由各國集合力量援助中國，以代替一國之單獨助力，因恐該國單獨享受權利，違反門戶開放之原則[illegible]，由英國大使與裴列浦會議後之[illegible]形觀之，[illegible]顯然[illegible]英國在中[illegible]大之經濟利益也，若[illegible]爲建議援助中國之創議人[illegible]當局咸[illegible]國政府對[illegible]項建議，特殊表示同情[illegible]銀政[illegible]之質[illegible]進行其政策[illegible]在中國之[illegible]用發[illegible]通籍[illegible]

根據九國約[illegible]神

[illegible]敦訊）路透社之外交訪員謂英大使林德賽[illegible]務院昨日在美京之談話，[illegible]關於以財政[illegible]中國之可能性者，乃一般動作之一部份，[illegible]何援[illegible]助可給予中國，以解決其目前貨幣困[illegible]政府對與英國等商權此種局勢，而上[illegible]銀行家已有關於外債可能性之若干提議，英[illegible]對於現已提出之計畫能否實行，不無疑念，並覺如能提出合於實施之計畫，英國願見在國際基礎上以財[illegible]

英美合作第一步

林特賽與裴列浦之會議，爲英美兩國對於此事或能合作之第一步實質表示，如共同援助中國之議，一旦成熟，則尚須向九國公約其他簽約國接洽，但政府官員拒絕表示此事業已發動，抑仍在計劃中

中日反對列強干預

日本駐美大使齋[illegible]據渠所知日本並未[illegible]本代表最近與中國[illegible]他消息靈通之日人則稱，日本[illegible]涉中日之復交，及不違反現行[illegible]任何日本助力，如西方國家建議[illegible]不在搗亂中日之關係而有正大之理由[illegible]亦將表[illegible]同情云，（一日）[illegible]也，要求中國放棄對日經濟抵制，[illegible]協定之[illegible]中日[illegible]之一般關係，但猶未至簽[illegible]

日外務省之見解

東京訊　[illegible]來電，英國駐美大使林德賽訪問美國[illegible]院，關於英美兩國對華利害問題交換意見，美國方面發傳中日提攜之目的，在於中日政治經濟同盟，並欲出於阻止中日提攜之態度，日外務省因英美方面懷疑中日提攜問題，頗以爲遺憾，抱持如次見解，日政府深信中日維持親善關係，各國爲遠東和平切望之事故殊難諒解英美及其他國懷疑中日親善工作或阻止實行中日親善等說，中日提攜工作[illegible]

赤[illegible]問題促妥協

紐約訊，外交政策協會[illegible]美國之購銀計劃，促成中國[illegible]貨之收[illegible]中日妥協之主因，皮氏[illegible]蘇俄問題對於[illegible]日本所生之影響稱，兩國[illegible]共同利益，在[illegible]共產黨故中日兩國因經濟的與政治的關係進行相互提攜，據上海傳來之報告稱，此項[illegible]使日本獨霸遠東之計畫，更進一步，同時[illegible]得不與蘇俄開戰之地位，日本領袖現[illegible]此事云，（二十八日）

[illegible]，如廣田外相[illegible]言明，尚未言及具體事項，[illegible]以外交[illegible]國懸案，並以中日外交爲對[illegible]外交之[illegible]由中日兩國一致意見，而日本[illegible]難以[illegible]工作排斥英美及其他國在華[illegible]意圖，[illegible]英美有對華國際借款之提議說[illegible]用意，蓋四國借款團之新國際借款，此種借款[illegible]其他意義，并誘致中國受國[illegible]以外[illegible]之事，外務省將來招駐致[illegible]大使[illegible]正式[illegible]華方針，亦未可知

日外省提攜方案

東京訊，外務省二十八日午後關於中日提攜具體策之樹立，開第二次協議會，桑島東亞，來栖通商兩局長，橫竹商務參事官各關係官出席，並請大藏省理財局湯本國[illegible]課長出席，關於以銀問題借款問題爲中心之提攜之具體策，扣詢大藏省之意向，種種[illegible]後約二時間後散會，惟尚本至最後之決[illegible]當局，關於中日[illegible]之見解，大體如[illegible]日本[illegible]方面[illegible]日貨[illegible]排斥日貨運動[illegible]關於中國[illegible]的援助[illegible]外，並[illegible]具體的技術[illegible]

大連訊，滿鐵公司認爲日[illegible]關係已轉[illegible]中國本土之商工業大有可爲，擬乘此機會進出[illegible]定於四月中[illegible]南京，漢口，廣東，福州，（或廈門）等[illegible]先從貿易上謀[illegible]士與東四省之合[illegible]（[illegible]日）

征求預備黨員細則

推葉楚傖爲中宣會主任委員　中常會通過

[illegible]南京[illegible]中央[illegible]次常會[illegible]八時，開第[illegible]居正，葉楚傖[illegible]議事[illegible]如下，(一)[illegible]通過中央[illegible]徵求預備黨員細[illegible]施行，[illegible](二)推葉楚傖爲中央宣傳委員會主席委員邵元冲辭[illegible]職照准，(三)中央宣傳委員[illegible]工作人員從事司[illegible]作考試辦法大綱，及[illegible]通過中[illegible]，(四)推洪委員陸東出席下星期一中[illegible]告，(五)其他例案，（二十八日）

晉西陝北匪禍情形

平軍分會派員往視察

太原通訊，陝北共匪[illegible]，蔓延已久，該處原有兵力，除口口口全師外，復調駐防洛陽之口口口部，開往協剿，以期早日肅清，免貽後患，距該處交通梗阻，匪衆又據天然之險要，時而嘯聚成股，時而化整爲零，故口口口[illegible]及陝[illegible]晉所派各軍，[illegible]且陝[illegible]而晉西[illegible]晉北[illegible]暗通[illegible]，嚴密防範，[illegible]太原綏靖[illegible]對此極爲[illegible]七十[illegible]晉西警備[illegible]部，擔任晉[illegible]洛河各[illegible]防務，[illegible]飭綏靖署及省政府對於各該縣軍[illegible]政治人員，特別愼重選派，隨時嚴切注意匪蹤，北平軍分會代委員長何應欽，爲欲明瞭陝北晉西各地匪區實況起見，日前特派該會參謀毛續齋，楊振，及處員畢崇智，等來并，轉往晉西及陝北各地視察，毛等抵并已三四日，迭與綏署祕書長賈景德，參謀長朱綬光[illegible]省府主席徐永昌，并[illegible]駐并代表劉紹庭，[illegible]事整理委員會各當[illegible]洽商，并定二十六[illegible]前往汾陽，轉赴陝北[illegible]清澗，楡林，等縣[illegible]據毛談稱，此次[illegible]程，預計約須兩月，[illegible]如時間允可，尚擬對駐[illegible]各分別訓話，指示剿匪方略云，（廿五日）

京法院裁定　易培基案

財產假扣押

（南京訊）易培基案，法院公示送達裁定，請見[illegible]告所[illegible]訴第[illegible]應以公示[illegible]該被告等所有財產，就價值國幣五百元之[illegible]，其餘珠寶等物[illegible]，依刑事訴[illegible]九條，不貲，惟[illegible]估計價值[illegible]裁定之，易培基，李宗侗逃匿無跡，若非預行保全程序，恐日有難於執行之虞，[illegible]李宗侗兩被[illegible]假扣押，[illegible]

今日新聞提要

國內△中日親善運動世界列強△行政院議決改定明年爲兒童年

國際△一小部分希臘軍人突起革命

本省△蔣通電誥誡剿匪軍

本市△省黨處蔣委員長親臨訓話

經濟△立法院討論妨害銀本位幣處罰條例

各地△各項建設即將開始

全國各地設標準鐘

定於本月十六日實行

滬訊云，交通部以我國各地，對於時間，[illegible]標準，邇來較大都市，雖有標準鐘，而內地各處，依然參差不一，於是乘車搭輪，常致誤時，若長此以往，於交通有[illegible]關係，爰擬在全國[illegible]地設置標準鐘，俾[illegible]民衆恪守時間，茲向各有關係方面探悉，交部擬設標準鐘之區域，業已規定，并已於三月一日[illegible]，三月十六日實行[illegible]，茲錄[illegible]之區域[illegible]及[illegible]時辦法於[illegible]：(一)一百二十度區城內[illegible]江蘇，浙江，安[illegible]湖北，湖南，江西，福[illegible]河南，察哈爾等處，由南[illegible]每日中午十二時，由南[illegible]京天文台報告時刻一次，已設有無線電之處[illegible]以無線電報[illegible]或以有線電報告之，(二)東經[illegible]百五度區域內綏[illegible]寧夏，甘肅，陝西，四川，貴州，廣西，雲南，[illegible]一刻一次，(三)東經九十度區[illegible]康，德康等處以東，每[illegible]日上午十一時報告時刻，[illegible]蒙古，青海，西[illegible](四)東[illegible]西藏等[illegible]每日[illegible]九時[illegible]報告時[illegible]

行政院議決改定

明年爲兒童年

因時間太促籌備不及

南京訊云，行政院，二十八日上午召內教等部開會，審查兒童年實施大綱，出席教部代表吳研因，陳泮藻，內部陳[illegible]，實部唐健飛，中央民[illegible]張家範皮以書等，由政院參議黃振華主席，[illegible]結果，(一)原辦法規定自本年四月四日起至二[illegible]五年四月三日止，爲兒童年，咸以時間倉促，[illegible]不及，決議改定二五年元日起，至十二月[illegible]止，爲兒童年，以便從容籌備，(二)除由各省民[illegible]兩廳，及勞工行政關等，組設兒童年實施委[illegible]會主持外，請中央[illegible]各省市[illegible]級黨部，[illegible]助進行，[illegible]一時散會，[illegible]星期二行政院會討論，[illegible]備事宜，將交由[illegible]負責進行[illegible]

又訊，內教兩部[illegible]京市府[illegible]呈政院請定自本年四月[illegible]爲兒童年[illegible]具實施，此項運動[illegible]辦法，喚起全國注重兒童教養，政院二十八日晨五日開審查會議，內[illegible]教兩部[illegible]備不及[illegible]十五年爲兒童年，並由[illegible]主管機關訂擬辦法，以[illegible]備實施，俟政院核准即令內教兩部通飭全國知照

新疆內部變亂經過

近年來[illegible]與英俄接壤對外大感困難

[illegible]官新有年[illegible]地方情形，[illegible]楊增新，知之甚[illegible]及其督新也，[illegible]所[illegible]政策，因地制宜，[illegible]近愚民，致博毀譽[illegible]半之批評，蓋楊增新[illegible]七載，地方粒[illegible]人民樂業，居者有安枕之樂，行者無戒途之憂，民國五[illegible]年[illegible]閻，政治[illegible]，尤[illegible]觀，[illegible]能利用時機，[illegible]「無爲」之說，致力[illegible]籌謀鞏[illegible]邊[illegible]文化之根本方策，未免貽悟不少耳，然楊氏尚有一自覺，嘗謂[illegible]知服從[illegible]政[illegible]不問[illegible]柄[illegible]是知新疆不能離中央而獨存，楊氏固慮之熟矣，楊氏年逾花甲，嘗萌退志，但以省金融及代理人選問題，徘徊不決，轉以「忠於新疆」八字自矢，終於新疆[illegible]幾，因參加法政學校畢業典禮，不幸爲欲圖革[illegible]等所[illegible]樊耀南張純西[illegible]，是時民[illegible]廳長[illegible]新之[illegible]金樹仁[illegible]繼定亂局，繼任[illegible]隨兼新疆邊防督辦[illegible]一切措施，初亦[illegible]遺規[illegible]但金之政治[illegible]逮楊氏遠甚，[illegible]十二年，毫無建樹，[illegible]一二年，所謂「四一二[illegible]變」狼狽下臺，按此次[illegible]變之釀成，

哈密設治　山纏告變，雖爲一[illegible]之導火線，但就設治問題而論，似尙未可厚非，哈密纏民，前清曾設孔薩克親王管轄之，王之受封，緣乾隆時，哈密[illegible]「伯克額貝多勒拉」因擒獻準噶爾有功，清庭封以一等札薩克王，迨同治初傳王「伯錫耳」殉難，[illegible]加封世襲親王，[illegible]且有國[illegible]新疆志乘[illegible]時，考諸[illegible]山內山外，原[illegible]忠順兩王[illegible]統[illegible]與山[illegible]爲[illegible]根[illegible]立，仍[illegible]造民國成[illegible]因謀帝制[illegible]袁世凱[illegible]民開闢，即纏民亦不許[illegible]墾殖，見部民地畝之肥美，或馬牛羊之茁壯者，輒奪取之，每年查莊收租，常有加額，秋後查羊，許多不許少，[illegible]照例[illegible]重罰，[illegible]爲巧避，[illegible]斂病民如此，[illegible]借，以湊額[illegible]國十八年七月，及十九年六月，兩次起而反抗，旋以王府退讓而息[illegible]，於十月間，劃分哈密爲宜吾宜禾哈密三縣治，小王子孟滋爾，始自行進省，要求多給養拱拜爾地，及多夏窩草場，此哈密改治及孟滋爾進省之原起也，時充王府「伯克」兼砲兵營營長之堯樂博士，關內寄傳彼對改治事，曾借孟滋爾晉省活動，實則未也，哈密於十九年十月間，另劃分宜吾宜禾兩縣治後，至次年二月，正擬着手清丈地畝，而山內纏民忽藉小鋪事件，突起騷動此事原因複雜，遠道訛傳，多謂此次改土歸流，分設縣治，即爲事變極單純之動機，實則禍變之醞釀，及其爆發之必然性縱不設縣治，亦必借他事而發，不過適於改治期內猝然發動耳，雖然改治一事，一般纏民，企望多年，因回王極力反對，未獲達到目的，今一旦脫離羈絆，如願以償，自將慶幸不暇，何尚有此事變哉，

綠哈密東西長千餘里，南北寬二三百里不等，多廣漠，少耕地回王所食采邑，[illegible]所增置地[illegible]產，約占回部[illegible]地十之[illegible]五，阡陌縱橫，無非回部舊制，回王[illegible]田地，由纏民代耕代種，又必日派若干人，到王府供差，其供應之繁，即徵如掃帚，亦必於纏民，而其頭目，如大台基，小台基，伯克，大耳瓜，米拉甫，胡[illegible]而麻，毛踣子等，所而之地，亦必由各纏民代爲耕種，每日又須與各頭目家內派供差者數人[illegible]七[illegible]年[illegible]均[illegible]回王及[illegible]輪流前往執役，各頭目既有莫大之權利，一旦改設縣治，歸縣轄，不惟失其[illegible]，且須與一般纏民同赴縣倉納糧，於是抱道向有一切利權，完全喪失，纏民世耕田地，將撥漢民耕種，纏民妻女，漢民娶妾等種種謠言，到處煽惑，一般纏民不明眞相，自相驚擾，紛紛遷徙，公家雖派員極力安撫，究以教俗隔閡，不得與纏民大衆直接解釋，纏民腦筋簡單，以訛傳訛，而事變遂因此勃發矣，（未完）

東北日人逮捕北平大學生四十餘名

春[illegible]義軍攻陷[illegible]城

[illegible]哈[illegible]義軍百餘名，進攻克山縣城，擊退日僞軍警，陷落縣城，擄獲僞縣政府警務科等三科長，[illegible]勢甚雄厚，克東及新屯日僞軍開大隊往攻云，（一日）

哈埠訊，義軍乘氣候漸暖，復起活動，二月二十三日義軍三十餘人，襲佔東路之葦沙河車站，與路警激戰一小時，始被擊退，同日另一股義軍，進襲哈埠東三十里之城沙站附近村落，（一日）

北平訊，某團體接瀋陽報告稱，日人近在瀋陽，撫順，鞍山，長春及[illegible]洮路沿線各地，捕獲在北平各學肄業學生張國翰，張永升，程光遠等四十二名，指爲鐵血正誼團員，有反滿抗行日爲，均押瀋陽城內某處（二日）

新業銀行股東均鑒
茲經本會議決訂于廿四年三月廿六日午正就本行召開第一屆股東常會屆時務希[illegible]

請君與牠脫離羅
竊洋煙一物俗呼之爲芙蓉姐黑籍同胞試想與牠戀愛以來未常日離眞是多麼純熟久而久之不特精神萎靡不振容顏[illegible]

貴股東親臨出席如因事不克涖會亦須具書委託其他股東代表並將代表姓名先行通知除函達外特此登報公告

四川新業銀行董事會啓

國際要聞

新內部次長 陶履謙就職 召集職員訓話

南京訊，內部政次陶履謙，偕總司葛敬猷，昨晨九時到部[illegible]事，並召集全體職員[illegible]，勉以照常[illegible]，以[illegible]爲主任[illegible]爲秘書，[illegible]發表談話，[illegible]在外交立法各[illegible]務行政[illegible]任事[illegible]今日到部[illegible]現因身體尚弱[illegible]加調養，不[illegible]萬端，本部主[illegible]，本[illegible]行內政各[illegible]省有指導督促[illegible]後自應恪遵中樞[illegible]針，隨時與各地方政府商辦，以兼進行，俟稍綾時日，詳加研究，如有應興應革事宜，當分別擬具方案推行，至部中一切用人行政，仍當承黃部長指導辦理，許次長即可來京，本人對全體職員，除已先辭職外，不主更動，以資熟手，民政司王先強及楊全宇黃祖培兩參事辭職後，入選尚未[illegible]

希臘一小部分軍人大起革命 [illegible]亂[illegible]被政府軍征服

所鎖攝，[illegible]據兵工廠，企圖變叛，已爲政府[illegible]外省[illegible]往，國務總理查爾達理斯因[illegible]已降服[illegible]山，業次由政府軍予以撲滅[illegible]不還之[illegible]多時，原定計劃係由雅典及[illegible]消息[illegible]黨準備起事[illegible]擴大，政府軍隊與叛徒開槍互擊[illegible]叛軍官[illegible]事態[illegible]實行原定計劃，襲佔薩泣明[illegible]至深夜，叛黨[illegible]各部公署皆有重隊駐守，目前陸軍方面[illegible]兩艘業已降服，附逆之[illegible]軍方面驅逐艦[illegible]加省發生叛變，頃由官場正式否認[illegible]發生事變[illegible]將[illegible]護泊[illegible]駐紮薩瑪米斯之軍官爲領袖，顯圖佔據該兵工廠，而以軍械供給反對政府者，今長[illegible]已宣布戒嚴令，同時政府發表文告，謂力能控制大局，惟至今日午後，喧傳艦隊已入叛黨掌握，軍艦五艘希圖乘夜駛逃，爲政府所悉，即發無線電警告彼等，謂如果駛逃則將視爲海盜云，據某報館消息，附近海面之意軍艦，已電其政府請示機宜云，今日午後各省開到援軍甚衆，皆精神抖擻[illegible]

擊叛黨力竭而[illegible]及炮[illegible]民布告[illegible]國家[illegible]國之[illegible]忠勇[illegible]謂狂徒若干叛[illegible]政府，賴[illegible]又發安[illegible]交戰時曾用[illegible]戰後，叛黨[illegible]全部皆忠於政府，陸長又稱，政府軍死傷無幾，叛黨約死十八云，此間人士之意，阿維羅夫號現圖與克里特島相通，希政府現正探查該艦是否有此企圖，因此舉大有關係也，聞巡洋艦希里號及驅逐三艘均附和阿維羅夫號，轟擊叛艦之諸飛機現均飛回京中，諸機皆露曾歷炮戰之象，。

希臘陸長[illegible]現已完[illegible]控制大局云[illegible]路透電社訪問[illegible]已派飛機轟擊輔助叛黨之軍艦，巡洋艦阿維羅夫號曾中彈受損，及除雅典有小戰鬥外，陸地[illegible]之象，。

英屬非洲殖民地 總督夫人天空失蹤 所乘飛機降入虎獅出沒之區

二日盧墾迦電訊，英屬[illegible]洲殖民地北羅弟西[illegible]之夫人[illegible]機[illegible]下落，楊格爵士昨乘火車由此出發，覓其夫人，坐文斯敦現派兵二百人，參加尋覓，同時羅弟西亞鐵路公司亦派百人[illegible]，衆慮楊格夫人[illegible]地，係獅犀之[illegible]犀猛虎出沒之[illegible]其生命頗屬可危[illegible]格夫人結婚已十[illegible]子三人，

[illegible]總統

十耳其[illegible]國民[illegible]總統，亞泰[illegible]一致選舉亞泰[illegible]國民會議爲基瑪爾總統所選定之族姓按亞[illegible]於一九三一年五月四日當選，連任大總[illegible]任期屆滿，又復當選，蓋已[illegible]有巴利佛斯克夫人者渚亦當選[illegible]之一，實爲婦女當選此職之第一[illegible]主席團[illegible]

美國大學生鼓動國際大罷課 反對戰爭及泛繫主義 南北美各國亦起響應

紐約訊，美國信仰「自由」之大學生十萬人，今日發生[illegible]種種強迫[illegible]運動係反對戰爭及泛繫主義之勢力，原定[illegible]前已有[illegible]之時，官場大[illegible]對於此事毫不注意，因此間表示，或將還不止此[illegible]之某領袖[illegible]，此項運動，並非爲反對學校當局，故學校方面當無問題，蓋此項運動係反對內國家主義之傾向，及若干方面之軍閥態度云，據悉加拿大，[illegible]巴，阿根廷及智利等國，亦有類似之學生運動，其他國家之學生，凡贊成學生非戰會議之計劃者，皆曾被邀參加此項國際罷課運動，此間得報，謂威斯康辛州及紐約爲運動中心，因「自由」團體在該處最爲有力云，（三十七日）

暹羅王宣布遜位 所提條件遭國會拒絕

盤谷訊，暹羅公報局（二日）接倫敦電稱，暹王已於今日正式宣布遜位，（倫敦訊，暹羅國王因與國會發生衝突，遂萌退志，經暹羅政府派代表團來英挽留，談判已歷數月，暹王提出若干條件，須經國會接受，方允復位，茲悉暹羅國會已拒絕國王要求，此項消息係暹王由[illegible]谷方面直接探悉，而非駐英暹羅政府代表團所轉告，暹王接訊後，已決定宣告遜位，聞遜位[illegible]即可發[illegible]（一）暹王[illegible]有反[illegible]府之嫌[illegible]裁判[illegible]常法院[illegible]逐或[illegible]（二）憲法規定國會[illegible]數，應由政府選[illegible]國會則[illegible]上二者與國會[illegible]暹王決定遜位，以謝國人云，暹王遜位後將仍留英國，至本年六月間止，或赴瑞士亦未可知，惟不至長期居住英國，（一日）

倫敦訊，在此作寓公之暹羅王，前以該國國會通過法律案，將刑法中處死刑或終身徒刑者須經國王批准之條款予以修改，國王認爲剝奪原有特權，對此法案不肯批准，並萌遜位之志，嗣由暹羅政府派遣代表團來英，面懇暹王打銷辭意，王曾提出復位條件，謂前項法案須經公民投票表決方允批准，取銷辭意，暹羅政府接此條件，延不答復，頃據泰晤士報載稱，暹王已接盤谷政府非正式復文，謂暹羅國[illegible]對其所提條件，業已[illegible]拒絕，因此暹王遜位之舉，勢不可免，果則暹羅將[illegible]王姪阿囊[illegible]親王[illegible]方十[illegible]，直[illegible]

[illegible]婦女應有各種[illegible]關之選舉及被選舉權[illegible]以使普及選舉制，得以完全實現，[illegible]結果以四百五十三票對一百二十四票通過，現尚未確定，果如何[illegible]參院通過後，尚須經參院則向來反對婦女被選舉權，[illegible]張選舉權與被選舉權[illegible]提修正案，交[illegible]制聯合[illegible]惟至最後[illegible]選舉中之[illegible]可獲得通過，（一日）

[illegible]

最近三數年來，日本[illegible]暗殺事[illegible]其原因，則由愛國團體[illegible]五十有奇[illegible]其中不免有取直接行動[illegible]以一殺一主[illegible]井上日召等[illegible]

近來日本各愛國團體中之活動份子，往往到處講演，宣講一九三五年之危機，除敷陳國際關係之嚴重，力贊軍備之擴張，對內則痛詆都市上中小工商業者之苦痛，農村經濟之困難，農民生活之不能維持，高倡一打倒特權階級，財產奉還天皇，」左傾的「地下運動」等口號，表面上十分沉寂，思想之散佈則殊廣泛，而極右派之分子亦復廣播於各處，即邊僻農村亦有組織，其勢力甚大，此亦留心日本社會情形者值得注意之事也，（二月二十三日於東京）

東京讀賣新聞社長遇刺 [illegible]

東京[illegible]二日午[illegible]讀賣新[illegible]郎，[illegible]暴客用日本刀刺左耳[illegible]一刀，傷勢甚重，當由該社診療所醫士五人施行包紮手術，流血[illegible]多，幸未傷及頸動脈，故經驗血[illegible]之後，經過尚不十分惡劣，犯人名長崎勝助，原籍九州之熊本縣，年三十歲，曾在警察教習所卒業，任王子署巡查，柔道技術頗精，奉國家中心主義，故加入神武會，現任神武會柔道練習場，該會會長熱田佐家內，出事逃出後，即自行往「九之內」警署自首，

[illegible]激動[illegible]綜合[illegible]公表[illegible]推測之處[illegible]將來[illegible]年招聘美國野球[illegible]第二讀賣[illegible]明治神宮[illegible]嚴，第[illegible]死表[illegible]對「八權蹂躪」，[illegible]中島[illegible]等被檢舉案，[illegible]監獄中虐待拷打事，引起議院中質問，[illegible]特予同情，第[illegible]讀賣新聞社中有若干自由思想者，在言論難免有所表示，一九三二年十二月間，上智大學曉星中學爲宗教關係，不肯參拜靖國神社，爲軍部所不滿，當時讀賣新聞對於此事，曾予該校以多少同情，因此激動神武會

德國正式接收薩爾 德旗招展汽笛鐘聲相應和 典禮莊嚴隆重

薩爾白魯根訊，薩爾伏處外人治下十五年之久，今日重歸故國，故今晨人民均懽忭異常，如德至寶，家家高懸德國國旗及薩爾區之黑白藍三色旗，街中羣情歡舞，兩旁亦由德國警察羅列，觀其帽徽則已足表示一切，各大旅館中則皆爲貴賓所佔，蓋皆來此參加接收典禮者，其中有內長佛立克及戈培爾等諸閣員，德國全國亦舉行慶祝，並由廣播電台傳達演說，當禮成之時，十時十五分由佛立克氏於演說終了後

[illegible]民[illegible]吾人[illegible]進一步[illegible]地爲他[illegible]，佛氏在[illegible]捐[illegible]言低交讓已畢後[illegible]爾白魯根政府公署升[illegible]德旗，繼以薩爾行政權交與布克爾氏曰，（薩爾問題由薩爾人民自己解決，足以表爲正義之奮鬥，不必需用武器）云，當移交禮正在進行之際，署外有民衆麕集，大呼（德國萬歲）（希物勒萬歲），同時德國全國之工廠與汽船皆鳴汽笛，教堂則鐘聲鏗鏘，各城鎮皆懸國旗與國社黨黨旗，

德內部長致詞

[illegible]當[illegible]長交還薩爾之公[illegible]時，德內務部長[illegible]傅士向薩爾管理[illegible]致詞，謂德政府[illegible]問題既經解決[illegible]和平合作[illegible]語曰[illegible]

[illegible]

[illegible]倫敦[illegible]日內再赴[illegible]

二十七日倫敦訊，外相西門赴莫斯科之計畫[illegible]之反對，現遭下院一部分[illegible]黨議員以爲英國與蘇聯舉行一切外交談判之前，必先將兩國間關於貿易及財政各項懸案，悉行解決而後可，從下星期一日起，保守黨議員台維遜，將在下院向外相西門質問此事，

[illegible]倫敦[illegible]與德國[illegible]談話後[illegible]內閣定於西門[illegible]外相由巴黎歸來後，俾西門將與法國外長賴伐爾談[illegible]換意見，[illegible]門最近赴柏林一事，交[illegible]成立以後之談話，及西[illegible]行談話，對於倫敦協定[illegible]會畢後，兩國外長將舉[illegible]將列席，宴會席上及宴[illegible]賴伐爾及其他要人，均爲外相洗塵，法國外長[illegible]使克拉克在大使館設宴[illegible]分，明午將由英國駐法大[illegible]此，於上午十一點三十分，可抵勒蒲越飛機場[illegible]又訊，英國外相西門[illegible]明晨自倫敦乘飛機來[illegible]事之未來談判，及關於此[illegible]助公約計畫，[illegible]日倫敦宣言關於東歐互[illegible]丹金，曾接見蘇俄大使[illegible]前，所談者係二月三[illegible]與英國外相西門會晤之[illegible]日在英國大使館午餐[illegible]請，渠乘[illegible]際[illegible]議[illegible]又訊，外長賴伐[illegible]柏林問題[illegible]國閣員[illegible]

[illegible]話情形，提出報告大[illegible]抵內閣將決定西門外相於閣議之翌日，前往柏林，至於外相日後往莫斯科及華沙一事，則閣議亦必加以討論，不過種種細目，必俟外相由柏林返國後，始由內閣舉行會議予以決定，廿八日巴黎訊，[illegible]相西門爵士[illegible]飛機來法，[illegible]蒲越飛機場，下[illegible]法國大使館[illegible]同席午餐[illegible]

[illegible]、呼曰（升旗），於[illegible]薩爾全境旗幟飛揚，爲全國亦即升旗誌慶，各工廠輪船上亦[illegible]汽笛齊鳴，教堂中之[illegible]起，此應[illegible]之久，全[illegible]共娛[illegible]兩日完全[illegible]二月一二[illegible]以申[illegible]（一日）

[illegible]治理薩爾若干年以來之勞績，諸克斯不久即啓程返矣，而法國內部特派員漢姆柏格氏亦即啓程返法，據普通一般人之見解，統治委員會之會員，平時頗不浹洽於輿論，其不願參加德薩合併之典禮，是屬意料中事也，彼等既已相繼引去，則此後時代承接政權轉移間之代行最後之儀式者，僅國聯代表阿樂西一人矣，再則薩爾布魯根市議會亦於今日舉行國聯統治時代之最後一次會議，惟馬克斯主義派份子似均已了解時代之變遷，均未[illegible]席當由市長及克士[illegible]致詞，稱一九三五年[illegible]過渡時代前途困難[illegible]政府對於薩[illegible]之望，大約數月之內將[illegible]減少三分之一云，會議告終時曾發表莊重之宣言，一致擁護總理希特勒[illegible]

希特勒突蒞止

勒云，（二十八日）又訊，[illegible]於今晨自柏林乘飛機來此，於十二點二十分抵此間，當乘汽車巡遊街市，希特勒立汽車上與汽車夫並肩，街上羣衆夾道歡呼，（一日）

希特勒已於今日正午乘汽車由滿海姆行抵此，大受民衆熱烈之歡迎，希氏於晨間偕駐維也納德使巴本氏及白魯克納博士乘私人飛機飛至滿海姆，後隨三機，一載其僚佐，二滿載新聞訪員，旋易汽車抵此，民衆數萬，自晨間即聚集鵠候，雖大雨如注，而熱誠終不稍減，迨希氏飛機出現空中，羣衆歡呼之聲，高達雲霄，既而飛機降地，希氏自機出，含笑行國社黨之敬禮，表示感意，未幾，復有民衆環集希氏所居之旅館，大呼「我等欲見領袖」，希一再出臨廊前向衆含笑點頭示威，今晚希氏將發「驚人」之演說云，

元首參加遊行

本日下午兩點三十分，此間人民舉行盛大遊行，慶祝薩爾光復故國，希特勒親自到場參加，午後六時舉行大規模之[illegible]黨代表赫斯，宣傳部長，戈培爾，駐薩爾特派員布格爾，均將在[illegible]大會中發表演說，

熱烈慶祝若狂

今日德人之乘火車來薩爾參與慶祝者，終日不絕，昨夜此間各[illegible]聚集之民衆，澈夜[illegible]，薩爾之獄囚數千[illegible]得躬與慶祝，因希[illegible]

宣布大赦罪犯

[illegible]勒已下大赦令，凡處徒刑一年或一年以下者，均於本日開釋故也，衛鋒隊黑衛隊及其他政治機關之戎裝領袖，昨日忙碌準備歡迎來自德國之人員，薩爾警察今日第一次衣德警制服出現於市，亦爲甚惹人注意之一事，許多政府人員已將其薩爾黑白藍三色章易爲德國之黑白紅三色者，

柏林訊，元首希特勒今日正式宣布，以月三一日爲（自由日）紀念，薩爾歸德，並特赦薩爾區內人犯數子，此項特赦係減免普通初犯之罪，（政治犯）則概不在內，薩爾區內對於國社政府之感情非常濃厚，現在慘得此項命令，自當更爲與高采烈，故於（自由）紀念日將大舉慶祝，至希氏之特赦初犯，則一般人視爲係表示感謝人民於投票之時信任德國政制云，（二十八日）

警權前夕移交

薩爾白魯根訊，薩爾領土之與祖國歸併雖須至明日，惟薩爾區內之警權，則已於今日正式移交於德國，其原因係以三月一日薩爾領土歸於併德之時，德國人民前往參加慶祝者不下數十萬人，秩序至難維持，德當局既須於該日開始担負維持治安之責，勢必須先一日取得警權也，今日德政接收警權之代表爲薩爾森博士，薩森自薩爾統治委員會會長後，即委任衛鋒隊領袖施梅歇氏爲薩爾區警察總監，（二十八日）

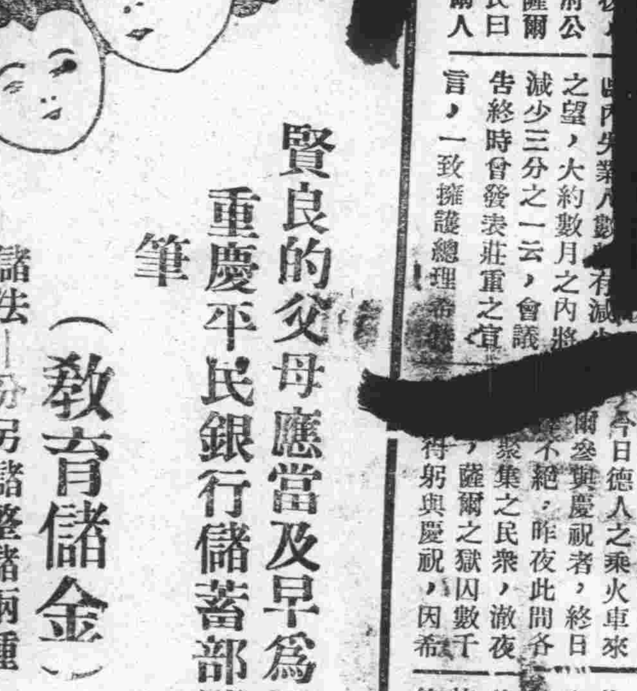

賢良的父母應當及早爲子女在重慶平民銀行儲蓄部儲蓄一筆

（教育儲金）

儲法—分另儲整儲兩種

効果—使子女得受完全教育

儲蓄章程承索即奉

[illegible]故實由芙蓉姬作祟方今內憂外患紛至沓來欲強國強種首以戒煙爲急務故中央三令五申勁在實行戒煙黑籍同胞何不趁早與鴉脫離罷了敝藥房有鑒於此積廿年之經驗秘製一種戒煙安然靈丸售市以來早蒙各界贊許無不有口皆碑咸稱戒煙大王不愧名符其實敝藥房又製一種冬季大補品名曰龜鹿二仙丸服之身健體強精神煥發功效偉大難以枚舉一律定價批發克己歡迎購服諸君盍興乎來

天生元

開學了　請速採購

中華書局

理化器械藥品
本局自製並經售物理器械，化學器械，化學藥品，無不齊備，且各類均分組配合，以便各級學校，分別購用。

博物標本模型
本局自製動物標本，植物標本，礦物標本，模型，以及其他各種標本模型，製法精[illegible]，極便教學時指示之用。

測繪音樂運動用品
本局自製並經售各種測繪用品，中西樂器，運動用品，體操器械，[illegible]精良耐用，定[illegible]

各種中西文具
本局自製毛筆，鉛筆，各種中西文具，[illegible]毛筆，鉛筆，墨汁，墨水，石板，書包，書夾，信箋，信封，算盤，規尺，講義夾等，十分完備。

經售歐美名廠各種[illegible]
特設中華[illegible]用具製造廠自製
[illegible]虹口昆明路
([illegible]807)

民生實業股份有限公司董事會啟事

逕啓者本公司第十屆常年股東大會定於國曆二十四年三月七日午前十鐘在重慶第一模範市場總公司開會除另函通知各股東外特此通啓如各股東有重要提案務請於開會前三日交到總公司彙轉本會以便交付審查列入議程爲荷此啓

各處商店均有出售

天成美鞋樓
兌換十足　金銀首飾
工精價廉　克己歡迎
地址中大梁子街　軍部斜對門

冬季補
專翕生大膏　每兩生洋五角
此膏選擇上等藥料配以血肉之品遵照古法有情歸有情類無情歸無情類經九晝夜不斷火熬煉成膏又以方中有粉無汁之品和蜜爲丸功能滋陰補腎塡精壯髓專治上實下虛腎水枯竭肝木失養晝涼夜熱口燥咽乾目昏耳鳴咳嗽聲嘶腰膝酸疼骨痿骨蒸盜汗遺精怔忡煩懊諸證爲冬季培補之妙又藥爲病後滋養之要方[illegible]

退保聲明

啓者曩因從親友之請嘗與人担保去歲因事返渝不克常住重慶對被保者無從督責不願繼續担保但因當時首途忽忽未能一一具函聲明退保幷收回所有保單自登報之日起不俱久遠新近由敝签担保或負責任[illegible]任何保單或條約均一律[illegible]責任何責任恐[illegible]特登報鄭重聲[illegible]
（寅天丁）

渝川[illegible]館[illegible]啓事
渝[illegible]租更新　地點適中
馬路[illegible]潔　電燈光明
木器[illegible]靈　茶房招待
侍候殷勤　特別廉價　不顧犧牲
宿食六角　兩素兩葷　仍設臨時
歡迎來賓
地址關廟街五十一號
電話三百三十八號
定期三月一號實行餐館
開始特別便利旅行來賓

重慶瑞誠商行鳴謝好望保險公司啓事

逕啓者敝行除在美亞保險公司保有火險外又在上蒼坪街六號好望保險公司加有火險今已由該公司分担賠償足見該公司亦辦事迅速賠款認眞謹此鳴謝並欲謀貨物財產保險者作一介紹焉

重慶瑞誠商行鳴謝美亞保險公司賠欵迅速啓事

敬啓者敝行住黃家埡口於本月九日晨因鄰居失愼殃及敝行全部損失幸事前在美亞公司經理楊燮懋君處代向該公司保有火險事後由該公司查明損失今已如數賠償足見該公司辦事迅速賠款認眞謹此登報鳴謝並爲覔貨物財產保險者正重介紹焉

楊君辦事處道門口順記五金號內

一月二十三日

永盛恆常莊啓事

鄙啓者小記前立國曆二十四年二月中比渝票二紙計渝字第一百四十二一百四十四兩號和記抬頭上祥源照兌每紙計兌市用洋一千元于舊古曆臘月二十三日帶往盤灘出鹽殊料行至秀山[illegible]

一二七九

前世紀婦女
前世紀婦女之患便秘者治之必須服用令人作嘔令腹作痛之苦藥不治則又必須忍受口臭面疹之恥辱性情暴燥之惡名頭痛頭暈之痛苦以及其他腸管淤塞之病果其狼狽情形爲何如也今則不然絕無任何顧此慮彼之必要矣因爲醫藥科學已爲她們[illegible]一樣靈效細巧[illegible]容易吞服[illegible]無論男女[illegible]少孕婦處[illegible]售或向上海江西路[illegible]每瓶七角六瓶三[illegible]元五角郵費免收

一二七九

君有小孩乎若然不可不備[illegible]
此兩[illegible]廣州女孩體弱多病
迨服嬰孩[illegible]自己藥片仙是韋廉士醫生之小兒[illegible]而愈今康強茁壯矣
[illegible]治小兒尋常疾病如食積便秘腹痛泄瀉嘔吐發熱傷風痰厥出牙蛔蟲等症下錄廣州粵秀街廿三號黎君健侯之言足證其効之一斑矣黎君書云二女女琬貞年四歲患傷風發熱肚痛各藥無效乃試投以嬰孩自己藥片大見痊可無何全愈後三女洤貞得恙相似且兼咳嗽予亦令服嬰孩自己藥片果然一樣靈效現在兩小女身體均甚康強發育滋爲良好誠嬰孩聖藥也」各藥房皆有出售或直向上海江西路四五一號韋廉士醫生藥局購備每瓶七角六瓶三元五角郵力不取

陳曜全君玉照

以上所述證者甚多下錄最近一例即廣東汕頭星華日報無線電部主任陳君曜全是也陳君書云一鄙人大抵係因操勞過度用腦太[illegible]致記憶力衰雖數小時[illegible]事或亦忘却兼之面黃肌[illegible]眠睡[illegible]各藥[illegible]廉士醫生紅色補丸[illegible]服[illegible]即[illegible]精神體力遂漸復原[illegible]此完全是韋廉士醫生紅色補丸也」韋廉士醫生紅色補丸去病健身男女老少一例神效各藥房均有出售或向上海江西路四五一號韋廉士醫生藥局購備每瓶一元五角六瓶[illegible]不取

君之記憶佳乎
倘若不佳君須一服韋廉士醫生紅色補丸矣因爲記憶不佳往往祇因腦部血液不足而韋廉士醫生紅色補丸血健腦名環宇五十年來治療各種血虧或試驗爽無論其病象只有健忘一症兼其他不血虧症候如面色蒼白肌膚瘦削未老先衰消化不良夜眠不定諸虛百損等等此丸無不咸宜

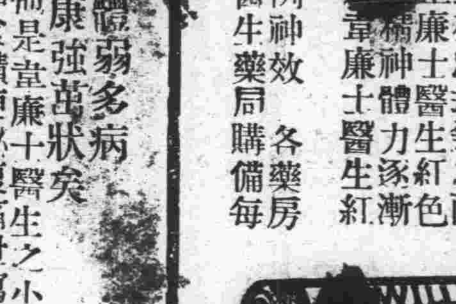

閣下小孩[illegible]忠[illegible]孩[illegible]傷風或喉痛

而又能口含韋廉士吸入片吸入片僅能吞嚥者[illegible]請用此片治之初用[illegible]起原於吸惟[illegible]韋廉士到[illegible]乃能達[illegible]體猶爲廣東恩亦爲[illegible]也[illegible]所[illegible]近感[illegible]身會蘇[illegible]不[illegible]熱夜眠[illegible]吸入咳片安眠翌晨[illegible]得士[illegible]即廉[illegible]韋晚當[illegible]與給之[illegible]即日夜咳嗽[illegible]症諸[illegible]悉汁氣入喘係患氣之疾痛廉韋[illegible]治喉管療氣體乃也此體之疾[illegible]風韋廉[illegible]喉管之氣療[illegible]此揮發氣體乃直由氣管入肺其芬芳[illegible]之炎以療咳嗽傷風及其他細菌此片各大藥房均有出售或向上海江西路四五一號韋廉士醫生藥局購備大瓶每瓶七角五分小瓶六角郵力不取

龜齡集
龜齡丹 龜齡集

……街大正坳……

花野神樸川貴白銀耳同仁衛生丸虎骨酒六神丸應用參茸丸散膏丹各種補品應有盡有價值格外克己如蒙賜顧請臨敝號特別歡迎

聲明以後凡有訂閱本報者　請直函本報發行部（郵票代洋不折不扣）換取正式收據如有脫落遲緩本報當能負責稽查否則本報不負任何責任謹啓

請吸國貨　勿忘國恥

九一八是我們的國恥紀念，請吸

國人要雪國恥，請吸

九一八牌香煙

每五十盒贈送美麗大洋畫一張

胡蝶女士是中國的影壇皇后，人人要親近胡蝶，請吸

影星胡蝶牌香煙

每二十五盒贈送美麗大洋畫一張

本煙有五大特色　煙葉嫩黃　氣味清香　裝璜精緻　價值克己　贈品特多　保君滿意

爲增加興趣起見不惜犧牲凡吸本煙香煙均可得下列各種贈品
三飛脚踏車一部　留聲機器一部　白金手表一只　上等面盆一只　上等熱水瓶一只
上等洋襪一雙　上等毛巾一張　加大花手帕一張　本牌烟一盒（即十支）自來火一盒

上海福昌烟公司出品

四川獨家經理　重慶光華煙草公司　勸工局街貳拾六號

招請外埠分經理

敬啓者本公司由滬運到國產拾支九一八牌拾支影星蝴蝶牌香煙兩種現值開幕伊始招請外埠分經理手續簡單利益優厚如蒙賜顧誠懇歡迎

全川總經理光華煙草公司啟（寅天庚）

神將神藥

神將之記載詳見於說部其本領之偉大人間所絕覩舉世山無莫能進其手治梅毒神藥德國御牌新酒爾佛散（新六〇六即九一四）馨名冠宇內其功力之神奇天下無倫比全球梅毒難以匿跡神將與神藥後先映輝足以並垂而不朽矣　博元撰文

中國獨家總理　謙信洋行　上海江西路

欲免危險　認明真牌

四川公路總局成渝路管理處特別啓事

查本處現奉總局訓令轉奉督署命令徵集本路車輛統一管理限自三月一日起凡營業成渝路各車均須到本處重慶總站公開售票依次開行否則不論任何車輛一律拒絕通過希各乘客特別注意到站買票免遺後悔是爲至盼

成渝公路管理處特別啓事二

啓者本處呈准四川公路總局自三月一日起所有客貨運輸價目從新改訂如左

普通客票
上行每人每華里三仙　下行每人每華里二仙

貨物包裹（與本處訂有合同者不在此限）
上行每十華里每公斤三仙　下行每十華里每公斤二仙

包車
大客車　㈠直達成渝內裨者[illegible]每車六座計[illegible]八折收費　㈡開[illegible]其他縣城者[illegible]八折收費
小客車　㈠[illegible]逕成渝內裨者依[illegible]　㈡開達其他[illegible]者依[illegible]收費
養路捐　遵照總局[illegible]准[illegible]之徵[illegible]條例依里程[illegible]
[illegible]嘲以下[illegible]每車每華里徵收洋三仙
[illegible]二[illegible]車每華里徵收洋四仙
[illegible]車輛每車[illegible]徵收洋五仙
營業車輛承租費　代[illegible]公司徵收暫依總局原[illegible]規定每車每縣段徵收洋二元

德國柏林大學醫學博士　楊昌穀診所遷移啟事

逕啓者本所已於本月遷至新豐街德華大藥房二樓照常應診此啓（卯甲）

一致愛服

科發參露

肺癆聖藥

補元益虛　辟癆潤肺　止咳化痰　消化最易　味美可口

各埠大藥房均有

一病以後方知攝生

余素來體氣頗健，不意忽患重病，飲食失調，及醫生診治應手，而體重已減廿磅，頓覺抑鬱疲憊，想非調養數月不爲功

醫師首先囑余應食桂格麥片，試之味頗適口，據云極易消化，而最爲補身，果亦不虛，未幾余覺體力漸強，面色漸復，前後判若兩人，余頗驚其神効，

余今已趨健康如常，更覺較往日更爲適，前所未有精神有力，余之得以恢復，健康，實賴桂格麥片，今則用以保持健康，此後不患再有體弱，因余每日食桂格麥片也

各地商店均有出售

桂格麥片

特認明標上老人爲記

Quaker Oats

五

省內要聞

爲剿匪先着勿驅民爲匪
蔣通電誥誡剿匪軍
一二兩路軍連日與匪激戰
五路孟旅先頭進至分水嶺

本市訊，蔣委員長昨發通電云，常德何總司令，沅陵劉[illegible]龍總司令，貴陽薛主任，蘭州朱總司令，西安楊副總司令，天水胡司令官，澧州徐[illegible]令，重慶劉總司令，上官總指揮，梓潼鄧總指揮，三台田總[illegible]，營山楊總指揮，[illegible]龍場李總指揮，十門鋪羅副指揮，雅安劉總指揮，宣漢唐總指揮，瀘州[illegible]，並轉令各[illegible]旅團長[illegible]各赤匪以殘敗餘孽，豕突邊陲，致川南北各縣地方，被其荼毒[illegible]軍，分兆剿，[illegible]均能共同一致，努力合圍，殲匪甚多，並使匪無立[illegible]奏膚功，深[illegible]惟行師用衆，賞罰是先[illegible]上下[illegible]勵將士忠勇之氣，[illegible]育甄陶之不良，[illegible]努力潔身，以保國愛民，[illegible]作，須知用兵不如用民，教民當如教兵[illegible]意義[illegible]舟，古有明訓，必賞必罰，[illegible]務各奮勉，[illegible]，蔣中正手令江行參治，

（重慶新編社梓潼二日電）一路獨旅東（一）電告，儉（二十八）夜匪三百餘人由[illegible]子上游，分向王團之二三兩營防線襲擊，來勢甚猛，經[illegible]沉着應戰，激戰至天明，始將匪擊潰，又梓潼東日拂曉，王團守備之千佛岩陣地，亦有[illegible]百名來襲，當派兵五連分道出擊，尾匪追至岡×梁，當斃匪二十餘名，生擒數名，奪獲步槍五支[illegible]花岩，紅七關，有匪兩團，聞爲陳某任指揮，朝天驛一帶，爲僞三十軍九十一團，及僞三十一[illegible]團，係僞軍長王維周指揮，

又三台二日電，劉師長漢雄儉（二十八）電稱，昨夜[illegible]溪口對面，有匪千餘人，施行偷渡過河約二百餘人，當經派隊殲滅，繳槍七八十支，我傷亡官兵三十餘人，又匪昨夜向羅酒壩部分數段攻紅山場陣地，經我薛旅沉着應戰，直至晨五時，將匪擊退，陣地匪尸未經拖回者數十具，內有營長及政治員數人，

又宣漢二日電，五路孟旅感（二十七）日攻克牛溪塌，擊潰匪兵兩連後，先頭已進至分水嶺，近日大河口之匪，迭向我當面烏龍埡來犯，均經擊潰，攜械投誠之匪三八供稱，該處之匪係僞指揮部之獨立團，每連四五十人，子彈六七板，匪部現住觀光山，太牛寨一帶，

樂山禁閉夫役
樓塌大演慘劇
死兩人傷數十人

（嘉定特訊）此間地方當局，日前奉王澤濬旅長命令，備夫役三百餘名，因恐有逃遁，一同禁閉於縣立小學校初級部校內樓上，當局以人數過多，負担食用太重，難於盡量供給，所發糧[illegible]不免稍欠，而督練[illegible]理伙食人員[illegible]，所有[illegible]每餐[illegible]碗勻[illegible]一小碗）[illegible]粒，以致終日[illegible]轆轆，斯苦實甚，連續四五日如此，怨聲大嘩，但以未准會客，雖家人婦子，不得一面，外不能入，內不准出，故雖大嘩，未外逸也，入夜天寒，衆不可耐，勉強同縮一團，緊緊挨聯求稍暖，因遂叢[illegible]角，詎以重量太[illegible]不能勝，突然樓[illegible]正子夜，更深人靜[illegible]達遠近，震動半城[illegible]民等[illegible]醒，不[illegible]一遍，斯二十一日事也，樓一倒塌，全體陷下，登時發生慘劇，立斃兩名，重傷十餘名，輕傷者亦二三十名，斷脚折臂，損腰，傷頭，無所不有，滿地血跡，呻痛苦之聲不絕，事傳[illegible]日縣府飭厚殮死者[illegible]招親認領，一面[illegible]傷，赴仁濟醫院調治，當日市民等[illegible]往觀，無不同深浩嘆[illegible]之哀輓，（偉忠）

[illegible]川西北教經[illegible]接收
[illegible]宏錕[illegible]請示

成都新編社，自省府[illegible]成立後，川西北教經[illegible]支處長劉莖南等，[illegible]後教經，事權屬於教廳，[illegible]，即趕辦結束，準備交代，並請教廳從速派員來省接收，略情已誌報端，茲悉該處處長劉茲[illegible]各校，業[illegible]經費急待[illegible]此間李代督[illegible]日昨電呈重[illegible]辦，再催教廳迅速派員來省接收，以資維繫，茲將該處致李代督辦電文及李電渝請示電文合併誌後，急，成都四川善後督辦公署李代督辦鈞鑒，頃上重慶市公督辦一電，文曰，重慶四川善後督辦劉鈞鑒，省府新開，統治完成，報載川東南教經收支處，已奉令交省府教廳接收，職處事同一律，佇後交代，刻正趕辦結束，開學期迫，省會各校，從速派員，懇卽轉咨省府，俾便交代，而資辦理，無任盼禱，等語在案，現在省會各校，開學在卽，經費急待放發，仰懇我公代催省府教廳，迅予派員來省接收，[illegible]便交代，而[illegible]，實沾德便，[illegible]川西北教育經費收[illegible]處長劉莖南等代電，內[illegible]稱省府新開，統制完成，報載川東南教經收支處，已奉令交省府教廳接收，職處事同一律，佇後交代，刻正趕辦結束，開學期迫，又以省會各校，開學期迫，囑職代懇鈞座迅飭教廳，派員接收等語，視察省垣各校業屆開學期間，籌辦經費，似應早爲計劃，新府既經組成，事權屬於教廳，應否飭教廳派員來蓉接收，以便統籌，[illegible]候示遵，職李[illegible]叩感，[illegible]該處既請結束交代，[illegible]自強社，四川西北收支處，昨（[illegible]日）起，止發[illegible]底正式結束，現有[illegible]決定[illegible]三科[illegible]

青神召開
六縣聯團會議

[illegible]剿匪期間[illegible]廿[illegible]以[illegible]彭丹青夾洪六縣，毗連總崗山脈，爲僨六縣之團隊指揮統一，[illegible]維地方治安計，[illegible]青神縣長趙[illegible]處正處長爲副[illegible]辦事處於青神，趙銘[illegible]處長前日召集六縣在青神小學校內開第一次聯團會議，丹棱出席爲團委會王成之副委員長，昨（廿五）日王副委員長返縣，記者往訪，當蒙接見，答謂開會時主席爲趙縣長，決議甚多，[illegible]推彭丹青夾洪六縣聯團[illegible]爲眉山[illegible]設處長一人，副處長五人，（一）已由軍部委定，參議若干人，內分六組，爲總務，文牘，會計，執法，偵緝，督查，[illegible]

難民捐三千元
丹棱奉令籌集
已[illegible]收齊[illegible]

丹棱特訊，縣境閉塞，地瘠民貧，救濟前方難民捐款，二十一軍部曾飭王左軍縣長籌集款項七千元，王縣長及地方機關法團，一再電請減少，以恤民艱，劉湘軍長以所呈各節尚屬實情，已准予減籌爲三千元，王縣長得電後，昨（二十五）日分派各鄉，計仁美鄉五百五十元，順龍鄉五百五十元，楊家鄉四百元，高橋鄉四百元，張場四百元，城區七百元，並限期於二月內收齊彙集，以便轉解軍部救濟難民云，（丹稜二十六日）

在遵義烏江間被擊
朱毛向綏陽潰竄
短期內可全部殲滅
何健將赴湘西督剿

貴陽四日午後十時電，朱毛股匪，回竄黔境，近在遵義與烏江之間，昨被我軍痛擊，向綏陽方面逃竄，情[illegible]爲狼狽，在短時期內，必可[illegible]部殲滅云，

長沙四日午後八時電，何健本日出席總理紀念週，報告朱毛殘匪，返竄黔省，意圖與蕭賀兩匪，切取聯絡，蔣委員長入川後，已電令各軍，切防堵剿，本人決遵蔣委員長計劃，親赴湘西，會同各軍堵剿，本[illegible]之三年實施計劃，希[illegible]各廳處長官，努力進行云，

重慶社本市訊，[illegible]江電話，此次朱毛殘匪再竄桐梓，川各[illegible]郭勳祺潘佐各部，[illegible]四面[illegible]於前月二十八日再度[illegible]婁山[illegible]晚克復之說，殘匪擬向[illegible]息與[illegible]匪合[illegible]軍大部集中遵義湄潭正安[illegible]處[illegible]剿殘匪[illegible]殲滅[illegible]刻中[illegible]昨[illegible]及黔[illegible]

資中球溪河
聯運汽車失事
壓死頂備司機生
乘客大半受傷

資中航訊：成內五縣聯運公司第八號汽車，[illegible]司機生朱應壽，劉餘二人，載乘客[illegible]內江起程，於二月二十七日午十二[illegible]前行里餘，將達成渝第[illegible]橋時，[illegible]，致一時不愼，車向左後[illegible]司機生劉餘[illegible]其[illegible]乘客大[illegible]受傷[illegible]包軍到省[illegible]除[illegible]院提訴，要求公司賠償云，（四日）

[illegible]局培修
已派員分段查勘
半月後卽可開工

現實社本市訊，成渝[illegible]完成已久，近來多已[illegible]毀壞，車行不便，此間[illegible]令渝成公路[illegible]局奉令後，當卽召集會議，籌商復修辦法，議決先行派工程師多人赴各段查勘，限半月竣事，[illegible]出所，加工修復，並一面將遵辦情形，具復督署云，

遣隊一分隊，由各縣模範隊每分隊抽調一人，到處組織之，計眉山抽調六名，丹稜抽調二名，彭山抽調六名，夾江抽調三名，洪雅抽調六名，青神抽調七名云，（丹稜二十六日）

峨嵋慣匪
么和尚
在樂山被捕
調卷審訊中

樂山特訊，樂山縣屬符三[illegible]地方，近忽發現[illegible]七匪一股，約四五十人，該地紳民羅之祥，日前赴成家，途被拉劫，乃兄弘毅聞訊，馳報區團，派第七中隊往擊，匪卽速逃，距甫入峨縣境，適該縣團隊清鄉相遇，於是雙方夾擊，匪倉惶棄肥主之祥飛遁，團隊聯合緊追，當場捕獲外號么和尚慣匪一名，解送縣府，昨（二十四）經審訊，悉該匪己曾在峨嵋積案多起，劉縣長刻正文調峨縣府案卷，俟到達後，復訊判奪，擬從重懲云，又訊，昨（二十五）日此間府河船戶王錫成緝捕犯索財物慣匪李甫三張華廷二名，廣派分隊長胡文蔚往逮，傍晚，偶於河街相遇，立被捕獲，解往團委會請予訊辦，聞李係鄭公場人，張係成都外東人，均屬多年老匪，團委會將於明日詳訊嚴辦云，（[illegible]）

二十八[illegible]戍區
撤銷[illegible]
各縣[illegible]
依照保衛團法辦理

省蜀光社訊，[illegible]二十八軍部，前爲鞏固後防起見，特就戍區[illegible]，組成剿匪義勇[illegible]一指揮，以保鄉邦[illegible]業經成立，該軍於前日將政權交還省[illegible]勇隊，一律撤銷，并[illegible]本軍前以剿匪嚴重之際起見，曾就各縣舊有團務戍區各縣剿匪義勇隊，統一[illegible]以期保衛鄉邦，[illegible]消弭匪患在案，現值新省府成立，統一治理，負責有人，本部已於元日[illegible]省府，歸還政權，此項義勇隊名義，應卽一律[illegible]銷，各縣仍恢復團務原有狀態，依照保衛團法，繼續辦理，除通令各縣長遵照裁撤，並將關防圖記一律繳銷外，合行佈告，一體週知，自經撤銷以後，如再有假借此項名義，在外招搖，一經查覺，或被告發，立予嚴懲不貸云，

楊森委派
大批體育主任
分發戍區各校服務

順慶特訊，廿軍楊軍長爲促進學校體育，會由軍部規定該軍戍區各[illegible]男女中級學校，視人數班次之多[illegible]，設置體育主任及[illegible]員等，以崇實成，現值上期各該校之體育，行將開課之際，所有各體育職員，業經楊氏分別派定，及各體育人員遵照到校任職，茲將軍部派出各學校體育人員姓名彙錄如次，計成都天府中學體育主任周光緒，南充職中體育主任譚慧濃，指導員曹邦俊，女中體育主任爲馮黎俠，指導[illegible]國柱渠縣[illegible]體育主任楊光海，岳池指導員王鶴青，[illegible]一中[illegible]指導員[illegible]主任王澤模，[illegible]體育主[illegible]蔣五[illegible]南充女中[illegible]女[illegible]，指導[illegible]體育主任劉[illegible]珍，導指員簡錫琪，廣安高中體育主任吳勵吾，指導員曹光祖，裴宗澤，梅興宜，嘉陵高中體育主任楊緒鴻云，（蜀新二日）

梅光復抵瀘
調查土地
勾留數日
卽將東下

瀘縣特訊，中央特派四川調查土地專員梅光復，昨由富順抵瀘，縣黨部將通知本縣機關法團，前往河邊歡迎，計到三十餘人，梅氏抵瀘後，下榻縣指委會內，記者昨特往訪，梅氏稱去歲十月入川，在渝駐數日卽赴蓉考察川西北各縣，嗣返蓉時，偶患牙疾，就延月餘，此次取道川南由富順來瀘，本縣爲其故鄉，親友頗多，大約勾留四五日，卽行東下回京復命云，（魯楚三月一日）

瀘八慶祝
剿匪勝利
公讌潘總指揮

瀘縣特訊，本縣機關法團士紳，以此次朱毛殘匪，大部竄擾黔邊，形勢危殆，各縣驚惶，幸南岸剿匪軍潘總指揮，指揮南岸各軍，奮勇殺賊，致將竄川殘匪擊潰，所餘零星散匪，刻正搜剿中，日內可望肅清，特訂期三月三日，假忠山公園公讌潘總指揮及各部留瀘官佐，以表謝忱而資慶祝云，（魯楚一日）

暫編一師
新參謀長
李秋潭視事
將長住順慶

省自強社訊，四川陸軍暫編第一師現委李秋潭爲參謀長，李氏已於昨（二號）日到部就職，以後將長住順慶行營，辦理前方一切事宜云，

鄙人昨午遺失存摺[illegible]保豫記立計洋三百一十五元六[illegible]整特此登[illegible]作廢

譚菲生啓

上海保大絲[illegible]啓事

專營[illegible]買賣

四川黃白[illegible]絲

本號爲提倡絲業便利客號特[illegible]機[illegible]交誼素孚 專門[illegible]絲業專家 經驗[illegible]富且對洋行及本國機同業向例辦理所有提貨報[illegible]負責買賣 其一切手續概照上海絲[illegible]保管[illegible]其常[illegible]到總期克盡厥職使客號無遲滯失機之嘆如蒙惠顧無任歡迎

上海保大絲號
重慶滋大紗號

地址 九江路二百八十號大川通內電報掛號有線無線三七九六號
接洽處棉花街七號內電報掛號有線無線六七五三號

（地戊丑）

上海天寶成銀樓

浙江景昌銀[illegible]
精造金銀首飾
鑲嵌珠寶鑽石
專製中西器皿
收買[illegible]
本樓電話[illegible]

佛慈[illegible]

[illegible]督[illegible]
適應症 腎氣虛弱 腰背痠痛 陽痿無能

補腎 參[illegible]
適應症 男女性神經衰弱 陽萎[illegible]

遺精 [illegible]鎖固精丸
四川重慶佛慈[illegible]

招請各[illegible]

今日十足赤金價 傳出一百二十五元 收進一百二十元
總店陝西街中市電報六九六五 支店長安寺半邊街電話四三八

本埠要聞

省黨處昨日擴大紀念週
蔣委員長親臨訓話
到劉甫澄賀國光等三百餘人
會場空氣為空前未有之整肅

（民國社）四川省黨務特派員辦[illegible]，於三日午後，奉蔣委員長諭，定於昨日[illegible]九時，出席 總理擴大紀念週，[illegible]件，通知省政府，參謀團，四川[illegible]警備部，市政府，各中等以上學校校[illegible]渝三黨部等機關一面製發入場[illegible]，以便[illegible]席，自昨晨八時起，沿馬路一帶，即[illegible]省黨部禮堂內外，亦佈有衛士，會場外[illegible]柏枝牌坊，懸掛布製歡迎黨國領袖蔣委[illegible]標語[illegible]，軍樂隊排列於會場之外，佈置極為嚴肅[illegible]許，所有黨政軍要人，如劉湘，謝作民，賀國光[illegible]，上官雲相，唐式遵，鄒夢齡，甘績鏞，郭[illegible]，劉航琛，鄧漢祥，康澤，楊全宇，李根[illegible]紹媯，傅眞吾，周遜初，暨黨特處各設計[illegible]江巴渝三黨部委員，均已先後到達，自省[illegible]行政機關科長以上，軍事機關上校以上，省黨部工作人員，及各專門中級以上學校校長，各報記者，共約四百人，情緒極熱烈，至八時三刻，蔣委員長，身着黃色戎裝，偕謝作民，賀國光，及隨員等，由寓邸乘汽車駛抵該處門首，下車後，軍樂隊即奏樂歡迎，黨特處全體人員，及江巴渝三黨部委員，均站在禮堂外致敬，旋由特派員謝[illegible]，賀國光等，步入會場，參加人員，均起立致敬，蔣委員入場後，頻頻點首答禮，[illegible]軍樂齊奏，當由蔣委員長主席，領導行禮，[illegible]，訓話約一鐘之久，原詞甚長，明日補[illegible]

陳家楨[illegible]日飛川
印花[illegible]交

（新生命社）四川[illegible]易人消息，已見前報，昨日（四日）[illegible]部訓令，飭即趕辦移交，聞新印局局長[illegible]本月寒日（十三）飛川接事，印局奉[illegible]後，正忙于辦理移交中云，

警備部
極力整飭警容
警士服裝不整各署一律[illegible]

（新明通信社）昨（[illegible]）[illegible]處訓話，關於警士服裝[illegible]李根固公安處長佘司禮[illegible]，爲通令事案查警士[illegible]其服裝須由[illegible]逐項檢查，曾經三令五申，且又諄諄告誡，何以本日（即三月四日）蔣委員長由上清寺赴黨務特派處，沿途所見警士服裝雨衣，仍有隨意穿着，紐扣不整齊者，足見各該管長官，平日精神，未能貫注，應將一二三四七十各署署長巡官巡長警士一律申斥，以後再有上項現象，定分別嚴加處罰，合行通令各署，一體知照，此令云云，

（又訊）警部公安處佘司禮以十署所轄馬路各段崗警，向來持槍用使指揮來往車輛，現感覺天雨，若着雨衣，則有持槍關係，服裝不能一律整齊，又懸於城外，現配備軍憲各兵已多，警察無持槍之必要，昨下條諭，飭即免攜械出班，以[illegible]與各署警取一律，用資整齊云，

[illegible]者[illegible]向財廳[illegible]兩點

[illegible]署派[illegible]田賦四[illegible]次第廢除，亦未詳擬計畫，特致函財政廳，詢問此中眞象，是亦整理田賦聲中值得注意之一重要問題也，茲將財署致財廳原函披露於後，查敝特派員前於呈報財政部籌擬整理川省財政大綱案內，因川西北各區田賦過重，有多至一年六七征，或十征以上者，暫擬將川東南各區一年四[illegible]法推行全省[illegible]稅原額征[illegible]除額賦外[illegible]作爲臨[illegible]收之[illegible]於隨賦多收之一成征解費亦作四征，抑仍限一年一征，尚未明晰指出，而所有隨賦帶征之各種雜派，亦未提及，就敝署最近接受各縣人民申訴情形，略加考察，如崇慶鄰水資陽等縣田賦項下征派名目，均極繁多，業經分案函推貴省政府請予查辦有案，該三縣情形如此，他縣亦莫不皆然，此項帶[illegible]雜派，未免重苦農民，現在推行四征，在川北各區一[illegible]征或[illegible]電，[illegible]分期改[illegible]想[illegible]漸除[illegible]荷蓋籌[illegible]貴省[illegible]長[illegible]除撮要電[illegible]陳財政部外，相應函商[illegible]請煩查照，切實[illegible]

召見楊全宇
垂詢四川教育

專訊，四川省政府教育廳長楊全宇氏，奉召於昨（四日）下午四時赴范莊晉謁蔣委員長，蔣氏對於四川教育近況，垂詢甚詳，經楊一一陳訴，蔣氏頗爲嘉納，並將另定時間，約楊氏作長時間之談話，藉以根本整頓四川教育云，

省府召集各機關
組織全川新運會
昨在民廳會商進行

新生命社、此間省府秘書處頃致函各機關推派代表於昨日（四日）午前十鐘到府開會，組織全省新運促進會，以資提挈，函云，逕啟者，案查新生活運動促進總會，頒訂各省新生活運動促進會組織大綱，第三條，各省新生活運動[illegible]地最高行[illegible]之，得設幹[illegible]人，以左[illegible]或負責人[illegible]各政府，三，民政[illegible]，四，教育廳，五，[illegible]公安局，六，各軍事機關，七，社會各法團等[illegible]查本省新運會向未組[illegible]，以致全川各市縣之[illegible]會無統一指導，機關工作成效，迄今未著，現在本府已擬[illegible]組就緒，全川可望漸臻統一，亟應依照頒訂規章，健全組織全省新生活運動促進會，以資提挈，而促進行，除分函外，相應函請貴[illegible]指派代表一人於三月四日午前十鐘，就民政廳地點，共商籌備組織爲荷，

俘虜收容所
確定眞武山

本報特訊，南岸剿赤[illegible]大批俘虜，已[illegible]劉湘軍長，[illegible]，特就城內[illegible]地址成立俘虜[illegible]，以資收容，俾[illegible]日後解散回籍，近因該所地址不敷分配，俘虜解渝增多，特派員赴南岸老君洞眞武山一帶尋覓地址，[illegible]，各情已誌前報，茲得[illegible]悉，已覓就眞武山廟內空地爲收容俘虜之所，日前已派工加修完善，刻已移解一百三十餘名俘虜前往居住，并派有武裝軍士一隊監視云，（倩）

韓府居民
吳樹卿被捕
據云係拖欠公款

（本報專訪）此間韓府大巷居民吳樹卿，現年五十餘歲，日昨（[illegible]號）因事由家偏轎外，道經鳳凰台街，突[illegible]一素不相識之軍人，及一便衣男子，擋[illegible]令前進，記者[illegible]一面由電話通知[illegible]隊部，始將[illegible]往十[illegible]者復[illegible]人云[illegible]亦與[illegible]詞略同，究竟是否錯誤，容探[illegible]

訊，據軍人自稱名向[illegible]輝，現服務警衛大隊，月前迭奉長官命令，逮捕積欠本隊鉅款之吳樹卿，月餘以來，城鄉各地，尋覓殆遍，蹤跡毫無，今幸在此相遇，非請他務必一同到部銷差不可，言畢復示以身旁番章非妄，但據被拉者稱，確未欠有任何人債款，併與軍隊毫無往還，嗣由與軍人同路之便衣男子赴金馬寺六[illegible]說明經過，當即派[illegible]

各民衆團體召集開會
事先須通知憲兵

（新生命社）現値戒嚴時期，凡屬民衆團體開會，須事先呈准官廳後，方得召集開會，用防奸宄，此間二十一軍憲兵大隊，負有維持治安之責，昨日特令飭市區各團體，凡因事召集開會者，須預先通知，不得擅自召集舉行，致干重究云，

白象街
△紊亂錢價奸商▽
故跌銀價有紊金融

本市白象街復美公寓對門和益商店老板某營換錢業，兼營彩票生理，昨日（四日）午後記者從白象街經過，適見該店門首圍觀數人，詢之，始悉一傭工某，持地方劵一元往該店兌換，該店老板只給二十六千[illegible]城告爲二十六千四百文，且有錢價評委會價單[illegible]可憑，[illegible]呢，記[illegible]市價合價[illegible]仍堅持[illegible]允，旁人多[illegible]實以紊亂錢價，[illegible]融等語，彼見理屈[illegible]補四百文了事，後聞人云，該店瞞哄顧主，故意少合市價已屢見不鮮云，（羊）

代考憲兵
巴縣教育科

（專訪）巴縣教育科於三月八日，代廿一軍憲兵大隊招致憲兵學生，地點在夫子池教育局巷巴縣私立達才學校內，茲錄縣府牌告如次

時間：三月八日
地點：達材學校

第二十一軍憲兵大隊公函，第一號內開，逕啟者，查憲警學校第一期學生，早經畢業，改編憲兵在案，茲奉軍部明令，特設憲兵訓練所，由巴縣，[illegible]華陽，[illegible]蓬溪，江[illegible]府合川，[illegible]陵，酆[illegible]長壽，[illegible]銅梁，[illegible]南川，[illegible]江，[illegible]縣，溫[illegible]崇[illegible]，取學生八名，由行署考取學生[illegible]函送入所，從事訓練，茲印送招生佈告一百紙，保證書三十份，體格檢查表五十份，希飭屬一[illegible]張貼，并請於三月十日以前，由貴府代爲考取，所有報名手續，初試題目，悉由貴府自行擬定，惟於應考學生之志願，體格，思想，保人等項，須加特別注意，務期來學諸生，咸具堅定之志向，強健之體魄，純正之思想，確切之保人，將來在學及服務期內，不致發生中途[illegible]體力不勝諸[illegible]此項初試[illegible]報名[illegible]相片，保證書等，於三月十日以前，一併郵寄本部，并囑諸生自備往來資斧，於三月二十以前到渝憲兵訓練所報到，聽候示期復試，事關重要，相應函達，請煩查照辦理，仍將遵辦情形見復是荷，此致等由，除分令外，合行仰志願應考各生遵照，於本日起，赴城內縣街巴縣縣政科稽查處報名，八日午前七鐘，[illegible]教育局巷巴縣[illegible]校內靜候考試[illegible]要，此告，

市縣當局
籌備植樹忙
△先烈墓地 △亦將植樹

此間市政府訓令本市各級學校云爲令遵事案准四川省教育廳教字第八五號公函內開，於三月十二日，舉行植樹式[illegible]由准此，本府當即[illegible]兩路口大田灣，市中學地點，爲植樹場[illegible]別植樹，[illegible]，并定是日午[illegible]合，十時行[illegible]標語字[illegible]自製[illegible]職，上[illegible]

（又訊）聞巴縣縣政府[illegible]飭教育科，召集[illegible]中小學校校長籌[illegible]植樹辦法，所有[illegible]商本[illegible]樹苗[illegible]建設科所辦苗圃預[illegible]其地點大約在浮圖關外巴縣三里職業學校側云，

（又重慶福民社消息）本市浮圖關下鵝項頸之先烈墓地，範圍寬闊，地多荒廢，國民黨員等在去歲秋季掃墓節，曾已開會決定，於本年（廿四年）植樹節日，派[illegible]負責向政府接洽，請[illegible]給樹苗若干株，以便[illegible]該墓地內，俾成森林，茲查植樹節轉瞬[illegible]亟應先期籌[illegible]，昨特[illegible]該建國先烈墓地重慶管理會，派遣理事周德侯同志，特函前往市府接洽，逕撥樹苗若干株，以便栽植，俾成森林云

成立匪區難民救濟會
古藺難民代表呈請
省府批令商承該縣縣長辦理

昨有古藺難民代表朱彥林等來渝，具呈此間省政府，懇予成立臨時救濟匪區難民委員會，省府已批令向該縣縣長承商辦理茲將原批錄後，呈暨簡章均悉，仰即商承該縣縣長認眞辦理，務期實惠及民，勿滋流弊爲要，（農）

省府[illegible]
請發賑獎劵
[illegible]賭博礙難照准

（本[illegible]）[illegible]北難民[illegible]被赤匪竄擾後[illegible]難民代表石[illegible]昭[illegible]濟難[illegible]，餘款救[illegible]以期早沾實惠，省府以[illegible]原批誌後，呈悉[illegible]獎劵，跡近賭博，[illegible]不准，[illegible]查救濟匪區[illegible]府現正通盤籌劃，發行獎劵，跡近賭博，流[illegible]，所請礙難照准云云，（農）

省黨特派處
徵收所得捐
限本年一月份起

（本社特訊）此間省黨務特派處謝特派員，以公務人員，均應遵照中央規定按月繳納所得捐，過去以情形特殊，未追照辦，茲値整理川省黨務之際，此項所得捐，亟應着手徵收，[illegible]發渝中央，昨特訓令各縣市黨務指導委員會暨臨時登記處省通訊處，及所屬[illegible]限自[illegible]年一[illegible]徵收[illegible]

紅十字會將改組
昨開議事會議決三項辦法
定十二日再次開會

本市特訊[illegible]日午後六鐘重[illegible]議事會，召[illegible]出席[illegible]會改[illegible]石體元，[illegible]郭澄塢，胡汝航，[illegible]劉融初，賈文[illegible]議長石體元主[illegible]討論，以該會[illegible]尹子寬賈文[illegible]經屆滿，[illegible]上海總會改組[illegible]無所適從，故延稽迄今，尚未改組，現總會業將[illegible]章程寄到，自應籌備改[illegible]會，[illegible]決議三項（一）[illegible]須發之分會章程，[illegible]臨時理事會[illegible]設監事[illegible]正副會[illegible]事宜（二）臨時[illegible]選[illegible]正副會長[illegible]召集會員及改[illegible]行改組[illegible]日再召集會[illegible]定十二[illegible]，以便進[illegible]

動[illegible]
由青年會[illegible]

北碚專訪，重慶公[illegible]路青年會，日前函商此間西部科學院，要求證送標本，成立博物館，該院以歷年所採標本，正苦無地陳列，當允聯合組織，辦理進行，由科學院借給各類標本，由青年會負責管理，連日已由該院將動植礦標本清齊，共裝四大箱，派員專送赴渝云，（志緒）

[illegible]啓事

[illegible]月九日夜被盜悉行竊去旋將正賊捕獲究供[illegible]公款及各種重要票據於去[illegible]重慶聚興誠銀行定期存單一張計洋三千元[illegible]將號數註載茲查該項存單爲第二九七五號[illegible]各機關備查并登報聲明作廢在案惟各[illegible]明用杜後患此啓

羅佑生醫師啟事

佑生行醫有年身心[illegible]慶電療院院長職責[illegible]夜應診及處理院務特辭去重[illegible]號[illegible]應診三小時[illegible]五時在商業場中大街七[illegible]及星期[illegible]休養暫定診費初診二元至重慶[illegible]到該院[illegible]院新任[illegible]長中[illegible]學識經驗均較鄙人[illegible]得良[illegible]效果併此介紹[illegible]信用五十九號

虎標萬金油

世界馳名的虎標萬金油是內治一切外各症的神藥起死回生的妙品

四川總推銷重慶都郵街太平洋大藥房
本外埠各藥房均有出售

金價售出壹百二十六元 今日收進壹百二十元 [illegible]樓 [illegible]五八號 [illegible]街

註冊商標 佛
丸 自汗盜汗 貧血身弱

強壯[illegible]酒 能遺精早洩 精力減退 冷不孕等症
適應症 遺精，滑精，陽萎，性神精衰弱，神經過敏，操勞過度
廣勸工局街經理處
本地來銷處

四季常備此藥　保障闔府安寧

ASPRO REG. TRADE MARK

英國亞士北羅藥片

製於英屬澳大利亞

為家庭必備之藥品

服法

用，牛奶和[illegible]……[illegible]……生下孩童，非經醫[illegible]許可，宜勿服用。

「亞士北羅」藥片是兒[illegible]

[illegible]患上述各症時服以「亞士北羅」藥片[illegible]以平安無[illegible]之內[illegible]常睡[illegible]時[illegible]

·亞士北羅·無害心臟·

「亞士北羅」藥片品質最為純潔

「亞士北羅」之品質。曾經英國高級醫學校化驗。認為質最純淨。不含水楊酸質。服之無礙心臟。或別種危險。如心跳，胃惡，或不消化等。最為安全可靠。

「亞士北羅」藥片五分鐘內見效

「亞士北羅」藥片。功効神速。無論何[illegible]或熱症。服後五分鐘至十[illegible]即止痛退熱。再過數[illegible]周流全身。即可恢復[illegible]止痛退熱最神速之藥也。

各大藥房均有出售

試服樣盒每盒五片中盒十片大盒二十七片

亞士北羅藥片之十五大功用

(一) 能在五分至十分鐘內治愈頭痛
(二) 能使失眠之人安靜熟睡
(三) 能一夜治愈風濕骨痛
(四) 能解除神經炎及腦神經痛之煩擾
(五) 能治牙痛驅除牙患
(六) 如法服之能於廿四小時內制止傷風及流行性感冒
(七) [illegible]速無損心臟
(八) [illegible]腹部腸刺痛
(九) [illegible]熱症之熱
(十) [illegible]熱之坐[illegible]
(十一) 可[illegible]輪舟車[illegible]
(十二) 婦[illegible]
(十三) 劾[illegible]
(十四) 醒酒[illegible]
(十五) 能減[illegible]熱及[illegible]
喉痛及扁桃腺炎取此藥片[illegible]非常見効

全川總經理重慶[illegible]大藥房

四川農業

第一卷第十號

目次

輔助農業調查即是愛護農民
一九三四年四川蠶絲業改良初步經過
報告四川試育秋蠶報告
創辦四川萬錠紗廠建議書
四川棉花纖維檢驗報告
川東害虫之初步調查
養蜂之利益
私立農場登記暫行規則
興辦水利獎勵條例
重慶磁器口十月份氣象報告
農林消息

發行者　四川重慶磁器口四川中心農事試驗場
定價　每月一號一角五分　半年六號九角五分　全年十二號一元八角
代售處　重慶天主堂街重慶書店　售珠市北新時局　成都春熙路商務印書館　漢口交通路漢口書店　南京太平路羣衆書局　上海福州路上海雜誌公司

重慶電力股份有限公司通告

逕啓者如有用戶有報請修燈驗表之函件投賜敝公司務請在書面填明姓名暨街道門牌以便派工按地修驗否則遲緩之咎敝公司恕不負責謹告

晉川興參茸燕桂號開設重慶上陝西街大什字

專辦

龍牙燕	旗參	人參	定坤丹	虎骨酒	寧坤丸
[illegible]銀耳	[illegible]茸	神樸	沉香	龜齡丹	[illegible]丸
[illegible]虫草	[illegible]參	豪桂	白寶丹	因陳酒	[illegible]丸

歡迎

沙龍旬刊第三期出版

是四川文化的新貨獻

是重慶文壇的生力軍

每份售銅元六百文

預定　全年七角外埠加郵費一角八分　半年四角外埠加郵費九分

各書店均有代售

地點下陝西街一〇一號

重慶青年會一九三五年[illegible]月底止經常收支一覽表

借方科目　項目　金額　會[illegible]八七四[illegible]七　捐[illegible]三六　〇二　市會房租　三八[illegible]

七．分會宿費　六九一　四一[illegible]匯水　四三七　〇[illegible]會電影　一〇二[illegible]九　二七[illegible]會[illegible]四〇[illegible]分　雜[illegible]五八[illegible]市會[illegible]八八　四[illegible]九

洛六〇九　八八　中[illegible]一六七　第二幼稚[illegible]會雜項[illegible]

差額　一〇五七[illegible]合計[illegible]三四[illegible]

貸方科目　項目[illegible]總務部[illegible]六二三[illegible]

〇〇三　九一　購置　九[illegible]雜項[illegible]電[illegible]五[illegible]五一　飲料　三三[illegible]〇[illegible]

〇　宿舍　九五四[illegible]一　五[illegible]五　紙張文具[illegible]

一四　浴室　七二　〇三　德育部[illegible]二五[illegible]九九[illegible]陝西街總部[illegible]四[illegible]二九四[illegible]款　二六

一〇六　一四　幼稚園　八二　八九　商業夜校　八三[illegible]智育部　圖書館[illegible]智育雜誌[illegible]英算校

七八　〇〇　會員部　交際　一八三　七三　雜項　一七六[illegible]薪工　五　九〇　薪工雜項[illegible]體育部　雜項　七二[illegible]薪工

項徐家坡　二五　四八　薪工　一二〇[illegible]旅費[illegible]七六　九　電影院　購置　一　〇五　油[illegible]三四九[illegible]五〇　職工部　雜

八〇　刷印廣告　三六　五六　雜項　五七[illegible]〇　薪工　二一　七[illegible]建築股　六六五八　一二　建游泳池　一六七五　四[illegible]〇五

三　〇二　合計　一〇一六七　二四

四川公路[illegible]局招收工程[illegible]

本局現[illegible]築[illegible]公路[illegible]川黔線已開[illegible]他各線[illegible]測量[illegible]計次第[illegible]築原有[illegible]不敷分配特招[illegible]工程[illegible]生二十[illegible]辦理[illegible]事務

一，資格　以曾在高中畢業者為合格

二，名額　二十名

三，報名地點　小較場本局傳達處

四，報名時間　自三月三日起至考試前一日止

五，報名手續　報名時須繳畢業證書及四寸半身像片各一張

六，考試地點　小較場本局

七，考試時間　三月十日午前八鐘起

八，考試科目　國文　英文　數學（代數幾何三角）理化

九，待遇　凡取錄各生由本局派往各工程處服務每月薪金二十元但如有曾在高級工科中學畢業或曾服務工程機關者得由本局另定期舉行覆試覆試取錄後則每月薪金二十四元不論初試覆試取錄各生以後均按服務成績增加薪金

（寅巳）

安麗杜事誠謹啓事

啓者事誠前開辦安麗營業三載負債無力進行今特請憑同紮將底貨[illegible]出頂與同記安麗接收對於前安麗內該外欠帳債負責票據等事完全由事誠負責辦理不與同記安麗相涉恐各界不明真象特此登報申明

前任安麗經理杜事誠啓

啓者安麗西服店前係杜事誠開辦營業三載因生意蕭條折本淌鉅無力進行今特將底貨家俱完全出頂與同記安麗服莊對於前杜事誠經手內該外欠并虧保負責票據等一切手續概不與同記安麗相涉特此登報申明

打鐵街同記安麗啓

（寅戊）

安麗杜事

人參膏　人參精

開設重慶[illegible]

本號開設重慶廿餘年遠近早已馳名如關東整架鹿茸吉林野產人參哈士蟆油美國大小洋參湯羅官燕綠水蒙桂紅白高麗參山西吳會龍龜[illegible]

本報特別啟事

啓者近接各地來信稱本報時有遲緩脫落情弊一加考查始知來信質問者全非本報直接訂戶[illegible]

[illegible]
角木橡皮圖章精印鉛石名片

明誠法律事務所通告

逕啓者本所茲經受任爲張君九序華常年法律顧問嗣後凡關於九序華兩君財產自由等一切法益本所負依法保障之責此啓

（寅戊）

國民政府航空公路建設獎券辦事處 發行第十一期獎券通告

發行數目　本期獎券共發五十萬號每號分作十條每號售上海通用銀圓拾圓每條一元共計洋五百萬元

獎金總額　獎金總額共二百四十九萬九千九百一十元實售券數無論多少獎金概由財政部保證依照下列規定付給獎金之分配如左

一等獎一號　獨得洋五十萬元　共洋五十萬元
二等獎二號　各得洋十萬元　共洋二十萬元
三等獎四號　各得洋五萬元　共洋二十萬元
四等獎十號　各得洋一萬元　共洋十萬元
五等獎五十號　各得洋二千元　共洋十萬元
六等獎一百號　各得洋五百元　共洋五萬元
七等獎五百號　各得洋二百元　共洋十萬元
一二等獎末三字相同四千九百九十九號（獎金之末三字與另行搖取之三字號碼相同者）　各得洋七十元　共洋三十四萬九千九百三十元
一二等獎末字相同四萬四千九百九十九號　各得洋二十元　共洋八十九萬九千九百八十元
總共中獎五萬零六百六十五號每十聯號獎券必有一號中獎

開獎日期　民國二十四年五月三日在上海逸園當衆開獎

給獎日期　獎金於開獎後七日憑中獎獎券向各地中央中國交通三大銀行領取

何處購券　凡懸掛獎券辦事處之藍底白字標識之公司銀行商店均有出售

附白　第十期獎券業於本年三月一日在上海逸園當衆開獎所有中獎獎券可持向各地中央中國交通三大銀行兌獎至第十期中獎獎券給獎之有效期間爲民國二十四年三月九日起至民國二十四年八月三十一止

中央憲兵司令部招考憲兵委員啓事

逕啓者敝部成立[illegible]教導團經呈准軍事委員會在四[illegible]憲兵六百名現已分向四川軍政當局接洽妥當望有志憲兵者從速報名應考爲荷茲將投考須知事項列左

一，報名地點
重慶區　巴縣，江北兩縣在勸工局街四十三號巴縣縣政府建設科綦江，涪陵，合川，銅梁，璧山，永川，榮昌，隆昌，大足，江津，合江，瀘縣，南溪，宜賓等縣，在各縣政府
萬縣區　萬縣在民衆教育館雲陽，忠縣，酆都，[illegible]梁山等縣在各縣政府

二，報名期間自二十四年二月二十五日起至三月二十日截止（重慶，江北，萬縣於考試日前二日截止）

三，報名手續志願投考者須具妥保並繳脫帽二寸半身相片四張（不取者退還）

四，資格高小初中以上學校畢業或有相當程度而品行端正意志堅決身體強健無有嗜好年在十八歲至二十五歲者

五，待遇按成績優劣每月自十二元至二十元止其優秀者得入憲兵訓練所畢業後充憲兵軍官軍士（軍士每月自十六元至三十八元）（軍官與國軍餉制同）

六，考試科目，體格檢查，黨義，國文，算數，

七，考試地點重慶區體格檢查（重慶[illegible]部）筆試（巴縣中學）萬縣區（詳見萬縣報紙）

八，考試時間，體格檢查（二十四年三月二十七日起至三十日止上午八時半至十二時下午一時半至五時半筆試三月三十一日上午十時至十二時下午二時半至四時

九，放試手續應考人員須具備報名手續體格試驗及格後持身體及格證再行筆試錄取者在考試場外公佈在渝候船赴京
在合江，瀘縣，南溪，宜賓各縣報名者須於三月二十六日以前來渝報到檢驗體格
在合川，涪陵，綦江，銅梁，江津各縣報名者須於三月二十七日以前來渝報到檢驗體格
在璧山，永川，榮昌，隆昌，大足各縣報名者須於三月二十八日以前來渝報到檢驗體格
在雲陽，忠縣，酆都，石柱，梁山各縣報名者赴萬縣報到投考

十，投考人員須隨帶筆墨被褥及替換襯衣鞋襪洗面具等簡單行李

中央憲兵司令部招致憲兵主任委員楊乘鉞謹啓

仁濟牙症醫院啓事

本院特聘華西大學牙醫學博士周友德醫生到院主持一切現已照常開診此啓

地址木牌坊

（寅庚）

招佃

桑園壩有西式磚造房屋十餘間現擬覓人大佃要者請到鳳凰台許家洋房十九號陳姓處接洽可也

（寅[illegible]）

萬國儲蓄會

西歷一九三五年二月十五號第二百六十九次開彩之結果

第一特獎　六五八九七號　上海儲戶合得洋五萬元

第二特獎　八七七一五號　濟南儲戶得洋一萬四千七百二十六元

頭獎六十四個（每個二千元）

〇〇八〇七號　〇一四五九號　〇一六一六號　〇三八五〇號　〇七九二七號　一五二四二號　一八〇五八號　一八〇七五號　二〇五五六號　二三一七四號　二五三三四號
二七九三五號　三〇〇五四號　三二三一六號　三四八七〇號　三五九〇七號　三八二七九號　四四八〇六號　四七二六三號　四九六二一號　五四三二三號　五七四七二號
五九七四五號　六一四二七號　六二〇三八號　六三一五八號　六三一八一號　六九一八八號　六九五五五號　六九九一六號　七一一六一號　七一五八七號　七四五九八號
七七一四九號　七九二三五號　八三七一二號　八八五〇二號　八八九六五號　九〇六八三號　九一五一三號　九二八七九號　九四二五二號　九五一八七號　九五七八七號
九六二六二號　一〇〇七一三號　一〇一八七六號　一〇三二五四號　一〇五五〇二號　一〇九八〇三號　一一〇八三三號　一一五九四五號　一一六二〇八號　一一六七九〇號
一一九八二二號　一二〇一五二號　一二〇七一五號　一二〇七四七號　一二一九二四號　一二三二六八號　一二八〇八六號　一二九五九四號　一三〇九三一號　一三一五九五號

共洋十二萬八千元

二獎六十四個（每個三百元）

〇五八三四號　〇九〇二二號　一二〇五八號　一二三三三號　一三九二一號　一四〇六一號　一六二三八號　一八五八一號　一八六四四號　一八六九三號　一八九四三號
二〇〇五九號　二〇五一〇號　二〇八二一號　[illegible]號　二一六一〇號　二四三三七號　二六七一〇號　二七三三三號　[illegible]號　[illegible]號　[illegible]號
三九四三六號　四三一一四號　四三二二六號　四三七五三號　四三八九八號　四八二〇九號　五四五五五號　五七四七五號　五七七三四號　六一六六八號　六三二八六號
六五一三三號　六五二八二號　六五九四三號　六七二八九號　六七八二二號　六八四五四號　七一八四五號　七五六九四號　[illegible]號　[illegible]號　[illegible]號
八一六四六號　八九四四九號　九〇六六二號　九一八一三號　九五六九九號　[illegible]號　[illegible]號　[illegible]號　一〇四三七五號　一〇六一〇五號
一〇九四六八號　一一二六一三號　一一三七四七號　一一四〇九一號　一一五一一四號　一一八三五八號　一二二二四二號　[illegible]號　[illegible]號　一三一七八八號

共洋一萬九千二百元

三獎六十四個（每個二百元）

〇三〇七四號　〇六五二九號　[illegible]號　[illegible]號　[illegible]號　一二一六一號　一三〇〇三號　一六二八一號　一八六九〇號　一九二〇三號　二〇八四三號
[illegible]號　[illegible]號　[illegible]號　[illegible]號　[illegible]號　四六九八一號　四八四〇三號　四八七一一號　四九四二四號　五三五八九號　五八九一〇號
五九四一七號　五九九三五號　六〇九五三號　六三一〇九號　六三六五四號　六三七六四號　六五四五〇號　六五八八九號　七二一七五號　七二四七五號　七四六六一號
[illegible]號　[illegible]號　[illegible]號　[illegible]號　九三五九四號　九四三七五號　九五四二八號　九六〇三七號　九六四五一號　九九〇一四號　一〇〇〇五六號
一〇一一七三號　一〇四九一一號　一〇五四九七號　一〇六五〇一號　一〇七一三八號　一〇七八六二號　一〇八六六二號　一〇九六九〇號　一一一〇九八號　一一六一三二號
一一六二五四號　一一八〇六九號　一一九一一三號　一二〇三〇八號　一二一四八二號　一二二八六九號　一二二九八七號　一二四一〇九號　一二九三二一號　一二九七四八號

共洋一萬二千八百元

四獎六十四個（每個一百元）

〇一四六六號　〇三四四二號　〇七二六四號　〇七八五六號　〇九四九九號　〇九八三九號　一〇五七二號　一一四三九號　一四八三三號　一六四五二號　一八四四六號
一九七八六號　二一〇三二號　二八七一八號　三〇六二二號　三三四三七號　三四二三一號　三八四三三號　四一二八三號　四二〇五八號　四二〇六八號　四二一七八號
四二七九八號　四七〇五二號　四七八三七號　四八一八二號　四九一〇[illegible]號　四九七三四號　五一九九二號　五二九二七號　五三七八三號　五四四七〇號　五六一四一號
五六七五〇號　五六七六四號　五九二六四號　五九九〇〇號　六三九一五號　六八九九六號　七三七八一號　七五〇三一號　七六一九六號　七七三二三號　七七三三七號
七九〇三〇號　八三四九九號　八五六九四號　八六九一四號　八七〇七九號　八九六六八號　九〇三六九號　九三〇九七號　一〇〇八四三號　一〇七二〇四號
一一〇九四二號　一一四二三三號　一一五五八一號　一一七三九八號　一二〇〇六五號　一二一四〇七號　一二二二三二號　一二四〇五七號　一二五三一〇號　一二八八三二號

共洋六千四百元

附獎
（一）一一七二〇號　得洋一千四百五十三元
（二）一〇八四五三號　得洋二百八十元
（三）四〇二一二號　得洋一百四十五元
（四）四四二四八號　得洋六十五元

末獎六字共一萬二千九百四十六個每個得洋十二元　共洋十五萬五千三百五十二元

總共發出獎洋三十八萬八千三百五十九元

面友

阿墨林水藥　**療癬。治瘡。去淫。止癢**

無論皮膚各病。均爲微菌作祟。祇須「阿墨林」一滴。諸恙立愈。而爲君解除切膚之痛也　注意冒牌劣品。各藥房均有出售

「百擦百效」「面友」之原料。根據最新美容科學之精理而採選之。實爲皮膚唯一之友。不問何用皮色。擦有「面友」未不不白。且補必敷粉。尤爲可貴。至於除斑。更是百擦百效。有面爲證。○

藥房商店均有出售認明眞貨爲友切勿與敵

重慶經理華通大藥房

北川鐵路股份有限公司董事會啓事

逕啓者本年股東大會定於國曆三月九日午前十鐘假重慶第一模範市場民生公司地址開會如有重要議案盼於開會前三日交到本會以便編列議程如股東因有要事不克親身到會請託股東代表者通知書須交本會存查此啓

（寅壬）

商務經濟

仁聲隆承裝電燈廣告
地址：小什字
電話：三一二
本號經市府註册承裝電燈各界賜顧請用電話或寄函通知當即專派技師前來設計即日安裝工作考究價值克己倘荷垂顧無任歡迎（亥壬）

立法院討論 妨害銀本位幣處罰條例 俟中政會決定原則後再審議

南京訊，立法院一日晨會議，出席委員七十餘人，孫科主席，討論事項（一）本委會報告審查妨害銀本[illegible]例草案，決議照審查報告通過，（二）本院法制委員會報告審查修正監察院組織法第十[illegible]條，決議照修正案通過，（三）本院軍事委員會報告審查修正要塞堡壘地帶法[illegible]決議審查報告通過，（四）院土地法委員會會同法制委員會報告[illegible]施行法草案，[illegible]三條，均照原審查報告通過，自二十四條起次大會繼續討論[illegible]

南京訊，立法院[illegible]舉行聯席會議，詳細討論[illegible]院指派代表列席說明，經[illegible]議先請中政會議決定原則，[illegible]審議，理由如下，查貨幣本位[illegible]要素，即一，紙幣自由兌現，二本位幣自由鑄造，三，現銀自由進口出口，三者缺一即不[illegible]例如英美日三國，均用金本位，近因情形變遷，均先後放棄之，其放[illegible]方式雖不一，美國採停止紙幣自由兌現之方式，英國採停止本位幣自由鑄造之方式，日本採止現金自由出口之方式，其[illegible]果則同，我國貨幣以銀為本位，本位幣為銀元，鈔票可以自由兌現，現銀可以自由委託造幣廠鑄造[illegible]元，現銀可以自由進口出口，雖因投機而出口之現銀，加以取締，而為國際支付出口之現銀，則[illegible]自由出口，故銀本位之三要素，宜全具備，若銷燬銀幣，須負刑事責任，不管阻止現銀出口，[illegible]幣銀幣，在國際間授受，不認其本位幣之資格，祇權衡其重量，阻止現銀出口，無異剝奪貨幣[illegible]三要素之一，亦即無異取消銀本位，取消銀本位為國家之大政，應先由似中央政治會議決定原則，再交本院審議，較為妥善，又司法院代表意見與本會相同，亦認原送暫行條例無制定之必要，合併陳明。

中華工業聯合會議 中央召集全國生產會議 商討復興中國產業政策

中華工業總聯合會，以中華國產於二十三年上半年已受貨價慘跌，銷路呆滯之影響，自六月以後，白銀發生問題，金融動盪，產業[illegible]感不穩定，該會[illegible]實業衰落，謀整[illegible]產業出路，決依照[illegible]全會議決案，採用[illegible]生產會議，由郭順吳[illegible]初嚴[illegible]祥胡西園[illegible]錢承緒等十[illegible]向中央請求，茲[illegible]電原文如下，南京中央政治會議，行政院，實業部鈞鑒，竊案奉民國二十一年十二月十九日三中全會議決，發展工業提案議決案中乙兩項內開，對於獎勵生產，改良運輸及開拓市場諸端，歸納於甲項處理，而其實現方法，則在乙項內於政府指導之下召集全國工業生產會議，以解決其困難，民國二十二年十二月五日實業部於各省市中指定召集人九十三人，負責召集，二十三年一月十五日江浙上海部分召集人假屬會會所舉行首次召集人會議，當場推定郭順胡西園吳蘊初蔡聲白錢承緒王雲五穆藕初等七[illegible]為籌備委員，即日成[illegible]始辦公，[illegible]該籌備[illegible]議決[illegible]政[illegible]表[illegible]工業[illegible]到[illegible]指導參加[illegible]府津[illegible]各案[illegible]未能確定[illegible]對之遂不積[illegible]同年十月屬會將困難情形條陳實業部，請求部長以中委資格，將議決案之執行及補助經費兩問題，提交中央政治會議取決，旋奉工字第一〇九七三號批示，籌備至相當時期，即予提請等因，自是以後，籌備事務即無形停頓，至深惋惜，伏查我國去歲一年中工業生產情況，簡略言之，為紗業為棉貴紗賤，產銷比價，失其平衡，同時更受虛業操縱，虧耗之數，至足驚人，於火柴業為外商來華設廠，同時更壓低貨價，與我競爭，全國產量，致較前年減少百分之二十，於麵粉業則受三次跌價影響，最低市價，僅存每袋一元九角餘，開空前未有之紀錄，其他各業，如生絲機綢種種，不是貨[illegible]傾銷[illegible]今年[illegible]於生產界自身問題之外，復益以市場普遍衰落，社會經濟恐慌，種種惡劣環境，同時受迫，幾使生產者無所需其產，勞力者無所用其力，全國整個工業生產，有轉瞬間即趨於頓停之局勢，屬會目覩時艱，感想所及，以為在過去之歷程所以造成是種環境，其中固因複雜關係潛伏，但事前苟政府以保障實業不加摧殘，同業間亦能諒解政府意旨，自利觀念，不為重益競爭，則最低限度，縱云實業開發，一時尚難以有期，而舊狀維持，終能保守，不致潰敗，茲者，我國正逢經濟國難，在其變態之情況下生產方面既因此而失正軌同時一切有關於民國經濟問題，應立時處理者，八皆懸而不決，為此屬[illegible]主張在政府指導之下[illegible]即召集全國工業生產[illegible]議，就其範圍所[illegible]以擴充，召集中[illegible]，與邀請政府及各界[illegible]袖專家，通同決定一種復興中國產業之整個政策，以後即循其途徑與方向推行，以圖根本解決，如是，不惟於三中全會議決案得以早日實現，而同時對於現在一[illegible]切之障礙，以及各種經濟上畸形之局勢，亦得早日消除，走上軌道，事關復興我國產業，用敢電呈鈞會院部，並乞採納屬會民國廿三年十月所建議實業部之條陳，緊急處理大事，實為公便，

滬地方協會救濟市面 組織特種委員會 三銀行開會商放款辦法

滬地方協會為救濟市面而組織之特種委員會，昨召集會議，結果圓滿，三行昨會商決繼續放款維持，財政[illegible]飭各銀行盡力放[illegible]市面而組織之特種委[illegible]日中午在中央[illegible]委員[illegible]吳蘊初[illegible]祥錢[illegible]

據新聲社記者探悉，中央銀行條例第八條規定，不得為有投機性質之營業及左列各項事務，如第一項為購入不動產或承受不動產為借款之抵押品，但業務上必要之不動產不在此限，第三項為承受貨物為借款之擔保品，但此係特殊情形，大約將予以[illegible]

中華工業聯合會 研究[illegible]通貨膨脹問題 決定成立經濟專門委員會

中華工業總聯合會於[illegible]日昨在[illegible]路益友社舉行[illegible]，[illegible]順主席，[illegible]拍賣問[illegible]題，（從略）[illegible]近金融資本與產[illegible]分野，國民經濟[illegible]不安，市場金融[illegible]不敷周轉，如果膨[illegible]貨，能否救急，經長[illegible]之討論，認為膨脹通[illegible]目的，是在增加通貨[illegible]量，以使貨價抬高，[illegible]產業自身當然有利，但其施行方式，涉及國家[illegible]制問題，在產業界立場，僅處於建議地位，故應延聘專家切實研究一具體方案，再向政府[illegible]膨脹通貨之處理硬幣兩端，待方案確定，向政府條陳，再關於信用部份，則一方面促進金融界增發票據，而產業界自身，同時籌備物產倉庫組織制度，備將來發行物價證券，以使金融資本與產業資本，得以連絡一氣，關於此節決定，依照會章，成立經濟專門委員會，延聘浙江興業銀行楊蔭溥，中國銀行張肖梅，浙江實業銀行章乃器，及該會秘書長錢承緒五博士，擔任研究籌劃其[illegible]，直接影響錢莊本身[illegible]業，間接錢莊缺少現款，因此生產界[illegible]用[illegible]挪，[illegible]為中國[illegible]經濟制度，今發[illegible]影響[illegible]議[illegible]文請[illegible]同時[illegible]現在市[illegible]金融[illegible]能力，（丁）[illegible]中國產業之出路，議決依[illegible]法，並請確定[illegible]使其能回復在昔活動之情形，業之出路，中全會議決案，採用召集生產會議方式行之原則，由郭順吳蘊初嚴[illegible]祥胡西園王堯臣錢承緒等十七人，具名向中央請求，（見本報今日另條）

海關進口新稅則 三月一日並未施行 須再經一月方得公布

財政部前以現行江海進口稅則，尚係二十三年五月十六日施行者，為時已久，亟應重行修訂，以平衡物價，故特權衡目前財政狀況，實業情形，並體察海外貿易之趨勢，通盤籌劃，擬將稅則內若干[illegible]，酌量損益，詳加修訂，據[illegible]一日起實施云云，茲[illegible]閱中[illegible]俟審查完畢[illegible]法院批[illegible]再轉[illegible]中國民[illegible]並未實行，目下此[illegible]須再[illegible]個月[illegible]也[illegible]項新稅則草案，正由[illegible]，認為可行後，仍須[illegible]府公布後方可實[illegible]

三行會商 拆放維持

中央 中國 交通 三銀行

[illegible]於民國廿三年總結帳前，為維特市面指定鉅款，備作銀錢兩業拆放後，昨日中央銀行業務局副經理胡悔庵，中國銀行滬副經理馮仲卿，交通銀行滬行[illegible]張佩紳等，又會商[illegible]開對於銀錢兩業[illegible]繼續[illegible]昨日[illegible]絡續[illegible]共約[illegible]財政部長[illegible]令中[illegible]，對於[illegible]環[illegible]時，務依法盡力承做，以維市面，而期各業均能活潑發展，聞今中央中國交通三銀行將會議遵辦，

南京商業儲蓄銀行 四月一日已開幕

南京訊，張靜江在京組南京商業儲蓄銀行，三月一日正式開幕，二十八日下午三時，招待京新聞界，由該行經理章桐報告該行組織動機，及籌備經過，今後營業方針，純以扶助小工商業及救濟農村經濟為宗旨，

財政特派署函財政廳主張 廢除苛雜改辦抵補稅 地方稅局將各縣稅捐化零為整 仍係躉金性質與中央定案不符

重慶社消息，省府四次會議，決定新稅則，將各縣稅捐改名地方稅局，曾經各報披露，現財政特派員署對於廢除苛雜情形，尚未明悉，[illegible]查在化零為整，一稅之後，不再重征，並將舊有一切苛雜廢除，即此項地方稅，有無久存之必要，亦須加以考慮，以及舉辦營業產品兩稅，均待與財政廳會商確定，特致函財政廳，請其詳斷，茲覓得原函誌下，查敝特派員前於呈報財政部，籌擬整理川省財稅[illegible]應廢除[illegible]，但現在軍需甚鉅，[illegible]裁量原案，[illegible]捐局原征[illegible]統捐，護商統費，及五種特稅等[illegible]有敝廠出品之麵粉，火柴，照中央[illegible]百貨之[illegible]辦產稅，彷照中央已辦之[illegible]於統稅[illegible]擇大宗[illegible]無阻[illegible]開辦之日，即將各種貨物稅[illegible]後[illegible]政府改辦營業稅，由中[illegible]貴廳長在滬偕[illegible]財政部長暨[illegible]議時，已承[illegible]大宗產稅[illegible]遵照通案裁釐[illegible]

[illegible]中央裁釐[illegible]議，似均未符，敝特派員竊謂中央地方分別改辦產稅及營業稅辦法，部長及共同討[illegible]新稅制，惟物物課稅，仍係躉金性質[illegible]次之後，不再重徵，此外舊有一切苛[illegible]縣政府，聲明將各縣稅捐化零為整[illegible]以後正在互商進行，茲閱報載[illegible]次會議決定，[illegible]稅局，概予廢除，凡屬[illegible]雙方促進之處，似是問題，即就現狀而言，所有化零為整一次完稅之[illegible]，必應同時并舉，今原有稅捐局改稱地方[illegible]名異實同，究竟此項稅釐，有無久存之必要，及營業稅產品稅應如[illegible]詳情，敝署亦甚願知大概，要知廢除苛雜捐稅，本為民國二十三年全國財政會議決議之要案，各省區早經一體奉行，敝署前於貴省政府成立之初，曾擬遵議查各縣局捐稅情形一覽表式，函請查照原案，主稿絜銜，通行各機關，將全省一切捐稅名目及性質，澈底查明，分送敝署及貴廳，共同審查，凡屬苛雜，均予廢除，以蘇民困，茲承貴省政府於前項通電內將廢除苛雜主旨，鄭重揭示，適符所請，佩仰尤深，所廢各項苛雜稅之名稱，以及原設征收之局所，尤願貴廳舉以相示，俾便轉報中央，相應專函奉商，即希查照函內事理，分別詳晰核覆，至紉公誼，此致四川省政府，財政廳

江安金融急待整理 輔幣券不能兌現 市上交易多糾紛

交通社江安三月一日通訊，自本縣財政科，為活動地方金融，應付團款，及修築碉堡經費計，曾先後發生地方輔幣券各五千元，行使全城，但無處兌現，以致市面金融，受劣貨之影響，頓呈紊亂狀態，而一切糧食[illegible]飛漲，如以輔幣[illegible]係五角[illegible]洋[illegible]半時[illegible]票買，即須提高至二十三枚，食米一項，已由每斗一元八九角漲至二元三四角一斗矣，且因找補困難，得之者急求脫手，因收款者又極端拒絕，因此市面交易，隨時發生糾紛，社會秩序，亦受影響，貧苦階級，[illegible]虧更大，值此剿匪[illegible]之際，安定後方[illegible]重要，深望當[illegible]法解決，以[illegible]

擬[illegible]水[illegible]機關整理方案 [illegible]糾紛可解決

[illegible]國[illegible]經[illegible]水利行政事業進行辦法，擬訂各水利機關初步整理方案後，茲悉[illegible]定[illegible]在將各流域水利機關之事權不統一者，酌予變更，揚子江水盤會，改稱揚子江水利委員會，並規定將永定河修防工程交河北省府辦理，並將永定河工款保管委員會撤銷，內部華北水利委員會則改稱華北水[illegible]委員會，至整理海河[illegible]後工程處應即撤銷，[illegible]述各節經委會現正彙承中央意旨，分別着手辦理，再經此番整理之後，數年不決之華北一切水利糾紛亦得連帶解決

法院扣押呈文

查中新七廠被特一法院實行假扣押時，係在上月二十五日，當[illegible]院方面，係應上海銀行陳光甫，中國銀[illegible]貝祖[illegible]請求，當時[illegible]本案之民[illegible]並予以裁定云，「右債權人為二十三年叁市第三四七號欠款一案，[illegible]全前記金額[illegible]動產[illegible]債證券[illegible]萬元後，償務人所有[illegible]廠全部地基房屋機器其他財產，限於前記求金額範圍內應行假扣押，以備清償，但債務人若提供前記請求金，金額以為擔保，得聲請將假扣押停止或撤銷之，

先付利息尾數廿五萬 餘二百萬分四期償還 [illegible]已有結果

本報南京四日特約專電，滬日領申明中新第七廠非日人所買，我國與匯豐交涉，已有結果，大致先付利息尾數念五萬元，餘二百萬分四期償還，

英領事署態度

昨報載晉方外交部已電駐滬英總領事署向匯豐商洽關於中新紗廠事件云云，記者特往晤英領署副領事傑佛蘭氏，彼謂至今尚未得外部之電報，又據該領署當局[illegible]非正式表示，謂匯豐之拍賣中新廠，在匯豐方面，或有其法律上之根據，敝領事署，對此事件，不甚詳細，故不能有所表示，記者又詢以如果有某一方面須請貴領事署出任斡旋，貴領事署將作如何主張，英領署當局乃答稱，此事現在尚談不到云，

孫祖基談法律

中新紡織總公司法律顧問孫祖基律師，昨為匯豐銀行拍賣中新七廠事件，發表意見云，關於英商匯豐銀行拍賣中新七廠事件，全國上下，均認為係不合法行為，蓋[illegible]國私人間之法律關係，自有國際私法為準繩，匯豐銀行對於中新七廠設定抵押權，抵押權係屬於民法不動產物權之一種，世界各國，除比利時尚未制訂之民法草案外，其餘各國連奥美判例在內，均依物之所在地法，如西班牙民法[illegible]第[illegible]三百[illegible]七條，普魯[illegible]第二條，智利[illegible]第十條，日本適用法律條例第十條等，即我國[illegible]二十二條第一項上半[illegible]權依物之所在[illegible]如上所述，[illegible]關於匯豐與中新事件[illegible]應適用中國法律，實屬毫無疑義，至中國法[illegible]之規定，查民法八百[illegible]抵押權人於債[illegible]而未受清償[illegible]院拍賣[illegible]抵押[illegible]而[illegible]償，即中新押款，匯豐果欲拍賣抵押物，亦應聲請主管法院，（一）為之，乃匯豐銀行不上海第一特區地方法院依法律程序進行，遽爾委託魯意師摩洋行拍賣抵押物，該項拍賣，自屬無效，現中新七廠除請求各方維護本國法權外，一面仍照常開工，一面設法籌款償還該項債務，以消滅與匯豐間所設定之抵押權，至某日人之受買該廠，既係私相授受，不合法律之行為，中新自可不必考慮及之也，

[illegible]本[illegible]進 [illegible]煉植[illegible]油 [illegible]燃料

[illegible]二十八日巴黎電，太平洋[illegible]研究會，頃在[illegible]由國際智育[illegible]鹿萊主席，聽[illegible]問題之報[illegible]日本油業，近方突飛猛[illegible]力提煉植物油[illegible]業，以代石油，此後兩三年，[illegible]無需仰給於外國燃料，此外該會擬將法國本土暨其海外殖民地與遠東各國之經濟關係，製成報告書，

華記行開幕啓事
啓者敝行現由白象街遷于狀元橋茲訂于三月一日開幕正式營業尚希 各界惠臨參觀並加指導為荷
附列本行營業要目
機器　五金　電料
皇燭原料　衛生磁器

鄧培德祕製痔瘡丸
一痔瘡症最是留連久而不愈必成漏症即有生命危險鄙人曾得秘傳（一）不敷藥（二）不洗藥（三）不用線縫專用內服丸藥服藥一次歷三四鐘時即解大便二三次使毒從大便而出即刻病退有血止血脹痛立消輕者一服全愈重者隔二日再服

重慶 [illegible] 總店 木牌坊
[illegible]鐫刻牙角木橡皮各種圖章

[illegible]一夾斷根永不復發無論男女內外痔瘡遠近三日斷根真療痔瘡之聖藥也諸君患斯疾者盍興乎來
價目　每瓶一元　每打十元　外埠函購另加郵費二角
謹防假冒魚市口坎上文華街八十二號白來水上隔壁玻璃門面便是

行情報告

昨日行情報告

申匯　昨日申匯午前開盤，三月期匯價一千一百七十八元，四月期匯價一千一百五十八元，收盤時三月期爲一千一百七十三元，四月期爲一千一百五十五元，午後開盤繼上市下跌，三月期匯價一千一百六十九元，四月期一千一百四十[illegible]，繼又回漲與上市開盤相同，收盤三月[illegible]千一百七十五元，四月期一千一百五十[illegible]即開做五月期申匯，計開盤爲一千一百四[illegible]，收盤一千一百四十七元，成交甚少，

聚興誠掛牌
本市電匯　即期　一一八五元
國際匯兌
英磅合滬洋一二·三一　渝洋一四·六五
美金合滬洋二·五六　渝洋三·〇五
佛郎合滬洋〇·一七　渝洋〇·二〇二

中行掛牌
交　一〇[illegible]元
收　一〇〇元
即期電匯
近期　一一八〇元
國際匯兌
英磅合滬洋一二·一六　渝洋一四·三五
美金合滬洋二·五三　渝洋二·九九
法郎合滬洋·一七　渝洋·二〇
日金合滬洋·七二　渝洋·八五

省外匯率（每千元匯價）
北平及天津　交一一九五元　收一〇〇〇元
蘇州及南京　交一一九〇元　收一〇〇〇元
漢口　交一一九〇元　收一〇〇〇元
長沙常德　交一一九五元　收一〇〇〇元
沙市　交一一九〇元　收一〇〇〇元
宜昌　交川洋一一七〇元　收川洋一〇〇〇元　交人洋一一九〇元　收人洋一〇〇〇元

省內匯率（每千元價）
萬縣　交一〇二五元　收一〇〇〇元
涪陵　交一〇九〇元　收一〇〇〇元
成都　交一〇八〇元　收一〇〇〇元
瀘州　交一〇五〇元　收一〇〇〇元
內江

省外匯率（每百元價）
上海及華南各處　交一一八元　收一〇〇元
天津及華北各處　交一一九元　收一〇〇元

省內匯價（每百元價）
成都　交一〇八元　收一〇〇元
涪陵　交一〇七元　收一〇〇元
潼川　交一〇三元　收一〇〇元
瀘州　交一〇四元　收一〇〇元
嘉定　交一〇四元　收一〇〇元
內江　交一〇四元　收一〇〇元
隆昌　交一〇三元　收一〇〇元
自流井　交一〇三元　收一〇〇元
五通橋　交一〇四元　收一〇〇元
峨眉縣　交一〇四元　收一〇〇元
敘府　交一〇三元　收一〇〇元
萬縣　交一〇三元　收一〇〇元

本市證券

本市證券行市，因交易活躍，同時投機商人抓買，以致行市高漲，昨日聚興誠一二期金融公債及田賦公債高漲數[illegible]，茲將中國及聚興誠[illegible]行各項證券市價列後
聚興誠行市
一二期金融公債　二一五
鹽稅庫券　一九五元
煙酒庫券　一八八元
軍需債券　一五〇元
田賦公債　二四八元
剿赤[illegible]　四五〇
中[國]行市
印花煙酒庫券　一八五元
鹽稅庫券　一九五元
軍需債券　一五〇元
一二期金融公債　二[illegible]〇元
田賦公債　三一〇元
整理四川新公債　三[illegible]〇元

洋水　以千元計
莊票換川洋　二十[illegible]
莊票換人洋　卅二[illegible]
莊票換現鈔　四元五[illegible]
鈔票換川洋　十五元[illegible]

利率
本市各種利[率]比期屆臨，日來市面用銀人少，故行市越趨下鬆，行情誌後，
銀行日息　〇·三六七
比期利率　二·九三七

金市
昨日中匯跌回原軌，影響金價下鬆，標金趨跌二十餘元，海關金單位及赤金同時平穩，行市誌後，
浙幫赤金　售出一百二十六元
渝幫赤金　售出一百二十五元　收入一百二十元
滬標金行市八五三元
海關金單位每百個折合川洋二百一十五元二角

銀錢市
本市銅元價，現因四鄉銅元來城售盡，錢市購者甚衆，以致昨日轉漲，許委會掛牌每洋一元可換銅元廿六串四百文，至大盤行市同時亦趨上漲，每百元則爲二千六百五十串，茲將行使市面之各種錢幣價值分誌于後　六仙
雲南滿龍大板　九二折
雲南老半元　九折
廣東雙毫　八折
青草壩洋　七折
川半元　六五折
鑑板　八三折
啞板　八三折
光板大洋　九五折
大錠大寶每兩洋十四元
川省單角　九五折
外省雙單　八折
大洋換銅元　每元二十六串四百文
大盤行市　每百元二千六百五十串

商品

米　以石計
本市米糧行情，連日陰雨綿綿，河下買[illegible]少，銷勢甚[illegible]交清淡，[illegible]市誌後，
大河尖熟米　廿[illegible]
中尖　廿二元左右
次熟米　廿一元三角
糙熟米　二十元〇四角
特等機米每斗二元五角
頭等機米每斗二元四角
二等機米每斗[illegible]元三角
三等機米[illegible]
河尖磧[illegible]
磧米[illegible]
磧米[illegible]
[illegible]磧米
糯米上熟每斗[illegible]
山米上熟每斗二[illegible]
山米次熟每斗二元[illegible]
河米上熟每斗二元一角
大河糙米每斗一元八角

糧　以石計
本市雜糧行市，日來銷勢濃厚，存底空虛，市價上漲誌次，
大河高糧　十一元五角
葫豆　十元左右
綠豆　十三元五角
麥子　十八元五角

油　以百觔計
本市煤油行市，近因洋水跌落影響糍價，白油缺貨，其他各項油價漲跌不多，行市探誌於後，
上等桐油　三十一元
次等桐油　二十九元六角
上等菜油　廿四元
下等菜油（缺貨）
上等蔴油　三十五元
次等蔴油　三十一元
上等花生油　廿六元
下等花生油（缺貨）
上等煤油　十五元二角
豬油　三十九元

糖　以担計
本市川糖行情，每至春節後，銷路漸至減色，昨日成交市疲價穩，行市誌後，
上尖白　十九元
上中白　十八元四角
中白　十七元
次糖　十六元二角
正另　八元五角

茶
永昌祥沱茶　一元六角
永利昌沱茶　一元三角
茂恆沱茶　一元六角六
洪興祥沱茶　一元二角
龍井　二元
毛尖　五角
元杭菊　五角六仙
四頭景谷新茶　九角
大頭沱[illegible]　五角四仙
花香片　[illegible]
粗毛尖　三角
蕾[illegible]茶　[illegible]

[酒]
[illegible]紹酒大罈　[illegible]
紹酒小罈　八元五角
乾酒每百斤　[illegible]九元
香花酒　[illegible]
佛手酒　[illegible]
玫瑰酒　[illegible]
薄荷酒　六角
蘭花酒　六角
葡萄酒　六角
荔枝酒　六角
乾酒每百斤　三十元

布紗　以包計
[illegible]行情，[illegible]宜昌，行[illegible]，買方各存[illegible]握存入手，以致成交甚[少]，昨日出生意二百件左右，茲將行市探誌於後，
二〇支新紅奎　三三四元
二〇支織女　三一六元
二〇支紅飛艇　三一九元
二〇支老紅奎　三二四元
二〇支球鶴　三一四元
三二支天官　三二〇元
一〇支新金城　三〇一元
一〇支新紅奎　二八六元

藥材　以担計
頂黨每百斤四十八元
均米每百斤七十五元
拐夕每百斤二百一十五
寸多每百斤七十元

山貨　以担計
本市山貨行市，現應時令而趨沒落，彙因去[illegible]

皮
[illegible]路阻塞，各貨紛紛跌價，內中尤以羊皮跌價甚，行市列後，
羊皮　七十元
黃皮　三十一元幾
水皮　十五元幾
撐板　廿二元
鴨毛　三十七元幾
換皮　每隻六元
花皮　一元四
黃板　一元三
牛尾　一元四
青蠶　七角
狐皮　五角

五金
本市五金鋼[illegible]，現因新春[illegible]，尚未發動[illegible]行市下落[illegible]，跌回原[illegible]漲之勢，一時[illegible]於次，茲將行[illegible]
板鐵　十二元
洋鋼　十九元
洋釘　十五元
鉛絲　廿四元
廣片　十九元
鉛皮　[illegible]元

[illegible]粉　以袋計
[illegible]

[蛋]　以百個計
鴨蛋　五十六串
皮蛋　五十八串
雞蛋　四十二串
鵝蛋每個三串文
猪肉　[illegible]串四百文

炭　以百斤計
大河大炭百觔七角三仙
大河正炭百斤五角四仙
大河小炭百斤三角四仙
小河大炭百斤七角
小河正炭百斤五角
小河小炭百斤三角
上色杠炭百斤四元八角
木洞鎮杠炭每百斤四元

柴　以每捆計
大河柴　四千六百文
小河柴　三千六百文

火柴　以包計
老鷹球牌　百廿盒七角
英雄獨立牌　同上
獅子牌　同上
紅榴牌　七十二盒三角六
石巴火柴　同上
福壽桃　七十一盒四角

乾菜
本市乾菜，日來成交甚少，昨日較前略爲活動，銷勢轉快，行市探誌于次
大翅　一千二百八十元
[illegible]翅　一千三百五十元
[illegible]　四百五十元
[illegible]　四百四十元
[illegible]　二百四十五元
[illegible]　二百廿八元
四支[illegible]　[illegible]十八元
新貨廣尚　[illegible]一百卅元
新山棹木　[illegible]
杭菊　七十[illegible]元
湘蓮　六十[illegible]元
充無砂帶　一五元[illegible]
六〇牌帶照　一九元八
操莊木魚　五十六元
蜇皮　四十五元
蛋菜　一百六十五元
天雪洋菜　一五百六[illegible]元
玉田鈎　一百六十五元
新貨金鈎　一百九十五元
金錢鮑　二百七十五元
魚膠　二百八十五元
提面肚　七百五十元

水菓　以百枚計
本市水菓食品類之橘柑，因冬去春來，源稀少，以致市價上漲，行市列後，
頭號橘柑　廿一串文
二號橘柑　十七串文
三號橘柑　十四串文
廣柑　以百斤計　三元左右

國貨香煙
本市紙煙行市，連日因銷路均快，公司營業發達，大有應接不暇之勢，紙菸商店日益增多，[illegible]市價仍脩硬云，茲[illegible]市誌後
名　市價
十支藍飛鷹　每條一元六角　每十盒八千四
十支琴棋　每條二元七角　每十盒十四千文
美麗　每大聽六角　每小聽五角
五十支馬　每聽一元四角
十支三鮮　每條一元六角　每十盒八千文
十支小美麗　每聽四角八
生生　每條一元四角　每十盒十四千
十支大美麗　每聽五角八
以上係由上海華成煙公司出品
重慶模範市場瑞豐公司經銷
五十支大白金龍　每聽九二
白金龍　每條四元六角　每十盒十八千
五十白金龍　每大聽五角五　每小聽六角五
紅金龍　每十筒四元六角
十支金斧　每條一元四角四　每十盒八千文
重慶臨江門豆腐石西蜀公司經銷
十支金殼　每條二元七角　每十盒十六千文
以上係由上海華昌公司出品
十支影星　每條二元八角四　每十盒十四千
重慶柴家巷和興號經銷
九一八　每條一元六角　每十盒八千文
以上係由上海福昌煙公司出品
五十支嘉寶　每聽五角五
重慶勸工局街光華公司經銷
十支　每條一元四角八
大錨　每十盒七千文
十支小大錨牌　每條一元
四角
金字塔　每條二元五角九　每十盒十四千文
五十支金字塔　每聽二角
八
以上係由上海福新公司出品
[illegible]
十支建國牌　每條[illegible]　每十聽[illegible]
璇宮　[illegible]
角八仙　每十盒八[illegible]
以上係由上海江浙[illegible]
友成等三公司出品
重慶燈籠巷興昌公司[經銷]
花旗　每條一元三角　每十盒七千五百
三五　每十聽二十五元
華盛頓　每十聽四元
以上係由美國花旗公司出品
十支高塔　每條二元九角　每十盒十五千文
以上係由上海南洋兄弟公司出品
重慶狀元橋大華公司經銷
十二支大霸王牌　每條一元三角　每十盒十四千
十二支霸王牌　每條一元　元六角六　五角六
十支享福牌　每條一元六八
以上係由上海瑞倫昌明二公司出品
重慶中陝西街裕豐公司經銷
愛姆敦　每條二元九角　每盒一十六千文
愛姆敦　每十聽五元
廿支鐵盒　買司干　每盒三角
東亞　每條元六角　每十盒八千文
人參　[illegible]
寶司[illegible]
綠模範市場天申永經銷
飛熊牌　每條一元二角　每十盒十二千文
好運道　每十筒四元九角
以上係由上海華達公司出品
重慶永齡巷裕號經銷

外貨紙煙
名　價值
大炮台　每十聽二十三元
二炮台　每十聽二十一元
三炮台　每十聽十五元
加力克　每十聽廿九元七
五華牌　每十聽十元四角
元司登　每十聽十元
紅炮台　每條一元三角五　每十盒一千四
大哈德門　每條一元三角　每十盒一千四
小哈德門　每條一元四角　每十盒一千三
大飛行家　每條二元五角　每十盒三千文
小飛行家　每條一元五角　每十盒十二文
大雙刀　每條一元四角七　每十盒十千文
小雙刀　每條一元四角五　每十盒八千文
[illegible]　每十盒八[illegible]

顏料
鷹　每條一元六角　每十盒十四千
[illegible]　每條一元五角　每十盒八千文
五斤牛頭快靛　十九元
一斤牛頭　四元六角五仙
水靛
四斤飛艇青精　一百一十
廿斤飛艇青精　二十一元
十斤飛艇青精　十四元
五斤飛艇青精　五元七角五仙
一斤飛艇青精　十三元
百斤飛艇青粉　一百六十八元
廿斤飛艇硫化青　十九元
五斤飛艇硫化青　九十五元
百斤打虎青粉　八十元
虎硫化青九斤　元五鵝
一斤天官元青　卅元一二
一斤愛鵝元青　卅元一二
一斤打虎元青　一十九元
六兩打虎元青　八元五角
六兩臥冰皁黃　二元一
六兩壽佛金黃　一元〇五
六兩龍虎淡黃　一元〇五
六兩偏兒淡黃　七元五
六兩飛艇淡黃　七元五
六兩吹笛煮藍　七元五
一斤飛艇煮藍　二十元
一斤打虎煮藍　十八元
六兩拉車品藍　二元一
六兩狗牌品藍　一元五
一斤飛艇地字灰　六元五
一止壽星青灰　四元五
一斤仙女洋灰　五元八
六兩仙女洋灰　二元三
六兩孔雀洋灰　一元八
一斤牛牌棕色　二元七
六兩壽佛醬色　一元[illegible]
一斤天官油綠　二[illegible]
一斤壽星元青　[illegible]
六兩仙女元青　一元[illegible]
一斤牛牌[illegible]　二元五
六兩仙女[illegible]　二元〇
[illegible]　二元三
[illegible]紅　二元

進口
棉紗　一·〇〇件
顏料　二七件
漂粉　二·三六件
書籍　九一件
油墨　八四件
疋頭　一·二五件
紙頭　二二件
砂紙　一件
計貨六·八六件係民意輪由宜抵渝

出口
子鹽　九·〇〇件
牛奶　一·五六件
榨菜　六·〇八件
計貨一六·六四件係民意輪由渝運宜

輪船進出消息

船名	到期	開期	開往何地	停泊碼頭	售票處
宜平	四日	五日	宜昌	打魚灣	公票處
民強	四日	五日	同	磨兒石	同
民治	四日	五日	同	羊角灘	同
民安	四日	五日	同	同	同
福同	五日	六日	同	玄壇廟	同
嘉陵九	四日	六日	同	嘉陵碼頭	同
嘉定	四日	六日	同	龍門浩	不搭客
江北	五日	六日	敘府	元通寺	植光公司
民望		六日	同	灘盤碼頭	民生公司
民有		八日	同	同	同
民覺		十日	同	同	同
民裕		十二日	同	同	同
[illegible]通		五日	涪陵	紙碼頭	閣船
[illegible]		六日	同	同	同
[illegible]		五日	合川	鹽碼頭	同
[illegible]		五日	同	同	同
[illegible]		五日	同	同	同
[illegible]		六日	同	同	同
[illegible]		六日	同	同	同
[illegible]		五日	木洞	朝天門	同
[illegible]		五日	未定		

廣[illegible]　市
支店　商業場
精印五彩商標廣告[illegible]月份牌

自然散
△三分鐘收功
△止痛特效藥
[illegible]傷[illegible]，體內[illegible]各部，及四肢胸背[illegible]，或被刀[illegible]創，[illegible]火灼，水燙，[illegible]疥瘡，[illegible]一切[illegible]痛，速服「自然散」[illegible]三分鐘[illegible]，誠神效之良藥也。每[illegible]售洋六角，寄費[illegible]函。
四川總經理　永興隆　重慶陝西街　電話六二六
[illegible]市分銷處　[illegible]　電話二三三

如意膏能速治愈之

何必忍受面疹之痛苦與恥惡
[illegible]因爲現代[illegible]品如意膏已治愈面疹不可[illegible]東[illegible]楊家店[illegible]北關[illegible]近[illegible]愈[illegible]面部[illegible]如意膏[illegible]治淫疹疥癬爛腿[illegible]頭疔，[illegible]以及[illegible]傷湯傷跌[illegible]。各藥房皆有出售，或函上海江西路[illegible]號韋廉士醫生藥局函購，每盒七角，六盒三元五角，郵費不取

請看改革後之「新民報」

社址 南京估衣廊街
定價 每月七角六分

八大特色
(一)評論謹嚴 (二)消息確[illegible] (三)編排新穎 (四)副刊[illegible] (五)印刷精良 (六)紙張[illegible] (七)定價低廉 (八)廣告[illegible]

日出兩大張 交郵局寄遞 無論久暫郵費 大洋十足通用

各地批發 [illegible]

新[illegible] 司法[illegible]

出版迄今轉瞬五載消息敏確評論[illegible]嚴編排雋妙行[illegible]者譽爲[illegible]

批准關於[illegible]律[illegible]生效[illegible]製版如左

館址 南京估衣廊

江北縣縣政府徵收局啓事

查本縣寫入巴縣糧戶應徵本年春夏季糧稅前經佈告限於三月份內一律到局完納在案迄今日久多未到局遵繳查此項糧稅係劑赤餉需用急切亟應催繳所有本縣寫入巴縣糧戶務速到本局將本年春夏季糧稅完清如逾限期卽予按戶傳案嚴追并加處滯納罰金不貸除佈告外特再登報週知此啓（演一）

天行建
參茸燕桂龜鹿阿膠宣紙名筆
印泥各種[illegible]

祐大百貨商場

營業了

春季貨[illegible]
現[illegible]
花色齊全
價値合宜
新生活化
甚爲便益

地址陝西街電話六〇三

「殘痕」是一部最[illegible]（純正[illegible]）[illegible]書

欲解除[illegible]
欲[illegible]
不可不看

代售處：通遠門巴蜀印刷社　售珠[illegible]開明書店

實行新生活提倡我國藥

太[illegible]時。[illegible]男女。染疾病、
無藥治。[illegible]醫生。病[illegible]的。多得很。
把神農。[illegible]想[illegible]。救人民。
嘗百草。考其性。[illegible]能治病。
補氣血。又塡精。[illegible]如神。
野山桂。樠楠沉。[illegible]火。治氣凝。
考西角。牛黃精。[illegible]火。如空[illegible]。
擲炸彈。一掃清。[illegible]珍[illegible]。覓人[illegible]。
貝母粉。三蛇胆。高麗參。[illegible]
與痰症。[illegible]絕。殺毒[illegible]。健耳目。
能鎭驚。[illegible]人。[illegible]藥材。
起前清。[illegible]者。[illegible]無[illegible]。
到緬京。遊名國。[illegible]帶[illegible]。
給紋身。顯親自。臨其[illegible]。
尋士人。掉換貨。茸燕參。角桂蔻。
血結珍。[illegible]紫膠藤。龍涎香。
樠楠沉。[illegible]專採辦。
道地品。[illegible]完。[illegible]村。直運用。
存本輕。[illegible]售。[illegible]貨眞誠。
價相因。[illegible]請參觀。
辯假眞。兼[illegible]各處。
久馳名。膏丹丸。[illegible]
治險症。如扁鵲。[illegible]二十三號

總號重慶儲奇門[illegible]　茸燕丸藥　藥材洋[illegible]

利豐隆敬告

璧山張九華序啓事

遥啓者九華序弟兄茲經敦聘明誠法律事務所胡大律師國楨充任常年法律顧問嗣後凡關於九華序一切法律事件概委託胡律師代爲辦理此啓

玷汚[illegible]

[illegible]粉二糖食三蛋[illegible]西脂肪五礦物質六鮮菓七烟酒均爲吾人主要飲食品其質素足以玷污齒牙而掩蔽其[illegible]際如用

絲帶牌[illegible]

則七種污漬完全消除因絲帶牌牙膏質料純細味甘適口有兩種特別效用能化除附着之黏質並磨刷齒面之污垢也

美商上海棕欖公司啓　廣東路五一號

RDC-134　百貨商店有售

容顏豐麗　明眸善睞

然而不[illegible]以前[illegible]貌則[illegible]

彼之所以得有今日者[illegible]秘訣

燕醫生[illegible]

後。乃獲痊愈[illegible]界人士。[illegible]丸而得[illegible]通便[illegible]者。

[illegible]有出售

(一)

疼痛即愈

安氏止痛藥水

人體各部受有疼痛必致全身不寧惟[illegible]此藥痛即消失坐臥皆安此[illegible]專治扭筋燙傷[illegible]傷刀傷[illegible]打損傷肌肉僵[illegible]家庭及運動家均應備之

各藥房有售

上海[illegible]

各地珍聞

閩省秩序漸趨安定 各項建設即將開始

三百萬建設公債 俟立法院通過即發行

福州通訊，閩省政府，以赤匪既平，秩序漸趨安定，乃定於二十四年起，從事地方建設，以謀復興社會，惟因財政困難，特呈請中央，准予發行建設公債三百萬元，以爲辦理農林水利公路之用，此項公債以全省屠宰稅收入爲擔保，年息七釐，分八年償還，現原則已經行政院核准，一俟立法院通過，即可開始發行，至建設計畫，經省政府委員會議決者

興辦水利

設立全省水利總工程處，將現有之閩江工程委員會，及長樂濱田工程處，兩機關撤銷，合併該處辦理，擔任全省水利工程計畫與實施，每月經費約須二千餘元，除閩江工程會原有經費一千餘元悉數撥充該處外，另由省政府每月增撥五百元，大概二月一日，即可組織成立，歸建設廳管轄，處長內定李棠，查福建全省農田灌溉，全靠天然雨水及河流，每因天旱，即受重大損失，故該處成立後，當首先謀農田灌溉的利益，

改良農業

籌辦農林改良總場，并分期成立分場及苗圃，該場工作計畫，擬於本年內籌設龍溪，南靖，漳浦，三縣農場，南平林場，閩侯，莆田兩縣，苗圃，福州昆蟲研究所，家畜試驗場，永定烟葉改良場，肥料管理所，龍溪蔗苗場，晉江，安溪兩縣，畜牧場，及閩侯，長樂，連城，將樂，詔安，武平，建陽，浦城，大田，屏南，平潭，閩清，惠安，福鼎，龍岩，十五縣雨量測驗站，福州，廈門，三都，泉州，延平，浦城六處氣象測候所，以爲改良農業水利基礎

修築公路

閩省公路線，全部共長一千二百餘公里，去年經建設廳建築完成者，計四百餘公里，本年度擬建築由建寧經寧化長汀至瑞金，由沙縣經永安連城至長汀，由沙縣經河法寧化至石城，三線幹路，使閩粵贛浙四省腹地交通，聯成一線，土方工程，由沿線各縣駐軍組織築路隊擔任，石方工程，由建設廳工程隊擔任，經費則由中央與地方各任一半，昨建設廳已派出總工程師陳玉生，工程師維濂，饒乃青，熊世平，率帶測量隊，分赴沙縣，建寧，長汀，勘測路線，以便興工，一面向中央銀行借款八十萬元，以中央協款爲抵押品，分二年償還，以爲工程費，昨已撥到一部矣

○○

贛省府 重修滕王閣

南昌訊，滕王閣爲本省素著聲譽之名勝古跡，自迭經火災，轉跡蕩然，現省府決撥款十八萬重修，一俟擬定圖樣，即可興工，

富翁一席酒 孤兒半年粮

日議員大讌朝野名士 一擲十萬金無稍吝

東京訊，貴族院議員大川平三郎，去年六月宿痾之膽石病惡化，一時生命危險，然現在亦全愈，大川爲六十餘大公司之主人，晨晚招待朝野名人八百餘人於帝國旅館，舉行宴會，其經費十萬元，現在不景氣之世中，大川投十萬金設一夕之宴，可謂宴會之大王也，

魯南台濰路 沂河大橋完成

—長一千三百公尺— 工程費十八萬元

濟南通信，由嶧縣台兒莊至濰縣之台濰汽車路，爲魯南幹線，路線最長，於土工完竣之後，即已開始營業，其橋梁涵洞，則繼續修築，並組織橋樑工程處，將全路劃分六大段，監督施工，全部工程費八十萬元，各段較小之涵洞橋梁工程，均已次第竣工，惟第二段臨沂河大橋，工程頗大，長一千三百公尺，爲鋼筋混凝土漫水橋，在本省汽車路中爲最大橋梁，工程費計十八萬元，經該段工程師劉浙哲，分段督工，工程師陳允恭，門錫恩，於二十二年十月間動工，歷時一年餘，至現在始全部完成，建設廳據報後，當派土木組技正胡學綱，前往工次驗收矣，

古物交換規則

—擬定十二條—

南京訊，中央古物保管委員會擬定古物交換規則十二條，其要點如下，中央或省立直轄學術機關，因國際間學術文化合作上必要，必須與外國學術機關交換古物以爲研究資料，或供陳列展覽時，得向會聲請核准交換，但以重複品爲限，如保存數量在三件以下者，該物上附有名人所書之文字或雕刻者，傳世絕少者，均不得作爲交換品，外國學術機關古物欲行交換時，應由聲請機關先行負責切實調查，如經查明該項古物於學術上文化上確有重大價值，不論其古物是否爲該國所固有，概得與之交換，

在天願作比翼鳥 姊妹花雙雙空中殉情

滬訊，路透社二十一日倫敦電，駐那泊爾美總領事鮑益士之二女公子，同自飛機墜地而死，衆信與「上星期英飛艇一艘在美西那附近失事案有關，」蓋幼女名乾恩者，芳齡二十，與在飛艇喪生之航空軍官福白士有婚約，而姊氏伊麗柴貝，年二十三，亦與另一羅福航空軍官裴蒂訂有婚約，據二女之友聲稱，近數日內，二女精神懊喪，坐立不安，彼等日前特雇飛機由英赴法，擬作短遊，以舒胸襟，不意飛至伊塞克斯境內，皆墜落田間，頓時香消玉殞，從其未婚夫於泉下，機中遺有密封之書二緘，已交與倫敦警廳，二女之母，接凶耗後，謂渠不知二女何故出此云，

玩玲玉案糾紛未已 張達民以通姦罪起訴

—初級庭僞造文書侵占存款— —並控ㄣ傳審諭併送地方庭—

（續）入電影界之始，會有粵籍華僑經營出口茶葉鉅商唐季珊者，與張等爲友，故時至張寓留連，二十二年春，張因公由港赴京過滬，乃使遺返寓，探視玲玉，至則已重門緊閉，人去樓已空，驚訊鄰居，得悉遷至同路一四七弄一號，當急前往，則唐亦在，並儼若主人，張見狀知已有變，遂憤憤而出，未幾玲玉竟延伍澄宇律師概草離異字樣，着張簽訂，張以是時適服務於閩省營業稅局當即忍痛簽約，聲明脫離，惟提出附帶條件，須着玲玉將傢具衣飾等交還，經阮首肯，張即簽字赴閩，詎後閩省政變，張大遭損失，乃於去年來滬，向阮交涉，返還衣飾六千元，阮仍一味敷衍，旋唐季珊具狀一特院，控張妨害名譽罪，經判決張無罪在案，茲張因心有不甘，（未完）

電氣事業概況（五）

十三省力謀擴充改進 建委會電指委之調查

六，四川，（二十三）重慶電廠，於二十三年七月全部落成發電，現有機量三千瓩，（伏五十週波）由市政府管理，（二十四）成都啓明電燈公司，於二十年訂購之西門子一千瓩汽輪發電機，及拔柏葛鍋爐各一座，自二十一年三月全部機件抵蓉後，即建築基址，裝置機件，費時一年，至二十三年三月，始全部工竣，正式發電，計自籌備至發電時逾三年，蓋受軍事之影響也，七，福州電氣公司之三千〇斯可達汽輪發電機，於二十三年春裝竣，發電每月省煤萬餘元，同時收入增加，燈光明亮，每度年均用煤磅，該公司現應建設廳之請，敷設三萬伏輸電線路，至長樂蓮柄港，供給灌溉之用，約有五百瓩負荷，（二十六）廈門鼓浪嶼中華電氣公司，因舊廠已被火焚，且舊廠係直流電，乃改擇新址，另建新廠，購置交流五十週波柴油發電機四座，（英國二廠合製）其機量爲及瓩合計五百七十瓩，該廠因廈門用六十週波，而政府標準週率，應爲五十週波，選擇時頗費躊躇，最後乃毅然自動，採用標準週率，良可贊佩，八，廣東，（二十七）廣州市電力管理委員會，於二十三年三月，與西門子製造廠，訂約購置三萬瓩發電設備全套，計爲一千一百方公尺直管式鍋爐二座，（每座每小時可生蒸汽五十六公噸汽壓三十六大氣壓汽溫，一萬五千瓩汽輪發電機二座，（一萬三千二百伏五十週波）此新發電所將設在西村水泥廠之旁，與該廠之电流接通裝竣，確期尚不可知，六十週波舊廠，與五十週波，日後將分區供電，逐漸推移負荷，至舊廠竟全停用爲止，廣東建設廳，曾於二十二年聘去法國水力專家來華研究調查翁江水力發電問題，其報告業已送達廣東省當局，其發電容量爲一萬瓩機四座，經常最高量四萬瓩，最低量二萬瓩，此計劃因需款較鉅，尚未正式開始，九，河北，（北平市附）（二十八）北平電燈公司，與北平電車公司，歷年來因供電合作之糾紛，牽涉營業區域，雙方堅持，久不解決，建設委員會勸導和解，至再至三，最後於三年三月二日，召集雙方代表，及北平市政府銀行界代表，開會討論，兩公司乃自動和解，協簽議訂供電合同，電車公司之餘電，以較廉之價，售與電燈公司，而北平市區域，則由電燈公司單獨營業，兩公司乃和好如初，北平電燈公司，工程方面，本不甚健全，近年來公司當局，銳意整頓改造，石景山輸電線路，城內分區換線並添購較驗電表設備，二十三年八月，復向西門子製造廠，訂購一萬五千瓩汽輪發電機一座，預計須至二十五年七月，方以竣工，（二十九）天津比商電燈電車公司，於二十三年添購一萬瓩汽輪發電機一座，十，河南，（三十）開封普臨電燈公司，於二十三年一月，委托中國聯合工程公司，代爲整理工程業務，並籌借十六萬元，盈餘均分，合同期限十年，該公司向揚州電燈公司購三〇〇瓩及八〇瓩售煤氣機發電機全套各一座，裝置後，整理線路，改良業務，收入大增，成績甚著，（三十一）洛陽中央軍分校洛陽電廠，自經建設委員會代爲計劃，全部工程，積極進行，不遺餘力，已於二十三年春向萬泰洋行訂購英國拔柏葛廠每小時七五〇〇磅蒸汽鍋爐兩座，英國廠五百瓩汽輪發電機一座，是年夏季開始施工，現工程已大部完竣，預計二十四年二月，即可發電供給軍校及全市之需要，十一，山東，（三十二）濟南電氣公司，前向信昌機器工程公司訂購之英國派生司廠五千瓩汽輪發電機一座，已於廿三年春運到，惟向新通公司所訂購之鍋爐，直至十一月始交齊，現尚在趕速安裝中，廿三年十二月間，山東省政府組織臨時整理委員會，改派經理，并因鍋爐容量不足，又爲添購一座，（三十三）青島膠澳電氣公司，擬增設一萬五千瓩第二發電廠，十二，山西，（三十四）太原新記電燈公司添購瑞士廠大士週波三千瓩汽輪發電機一座，業已裝竣發電，十三，陝西，（三十五）陝西建設廳擬創設西安電廠，與建設委員會共同投資，并由建設委員會代爲設計全部工程，所用機器，係前首都電廠原有之七百五十瓩汽輪發電機一座及鍋爐兩座，現正在籌備中，（完）

葛嶺中餐館召盤啓事

啓者敝館由前聖烹宦頂打而來地點適中空氣流通座位寬廠花木繁盛在本市餐館中首屈一指無如連年裝修房舍添製傢俱又兼營業蕭條遂致虧折過鉅現因別有所圖決將全部生財傢俱及營業全盤出頂如有志此項事業者請逕向敝館經理接洽無不克己歡迎此啓（寅天）

商業場中大街口 中興紗緞號開幕了

運到大批布疋

天津各色布 每尺一角六至一角九

本社精製

電刻銀相　風景畫片　銅版鋅版　黃銅招牌　定價低廉　各界惠顧

銀盾銀軸　美術禮品　卷邊底紋　電影廣告　交件迅速　極表歡迎

重慶龍王廟街三十四號 美藝社曾自發啟

啓者 家主人季公叔平於民國二十四年國歷三月一日因恙壽終特先登報奉聞

重慶打鎗壩季宅家丁謹報（寅天）

春來新貢獻

忠實服務於顧客的 **恆孚** 於春假後開幕了

新到有應時的 **衣料雜貨** 敬請選購

地點商業場 電話二三二七號

遺失存單啓事

前存川鹽銀行五百三十元正取得定存單第四六二一號一紙胡汝航抬頭二十三年十底到期不知遺失何處除函請川行掛失止兌外特此登報聲明以後該紙無論何人拾得作爲無效

胡汝航啓廿四年三月二日

堅特麗傾銷存貨啓事

啓者本號專辦湖南名繡，杭州織景，西洋油畫．美術相架，大小玻磚，宜興陶瓷等，各項禮品，前因減價出售，購者無不讚美，茲爲傾銷存貨起見，從三月二日起六月二日止，一律七折，創本歡迎，機會難得，購者從速，惟照相材料售九折，并附設廉價部此啓 卯甲

地點商業場西三街二號

春日老人眠不得，

又是萬物萌芽的時候，春天是萬病發生的關頭，尤其是得有咳嗽哮喘病的老年人，與肺癆咳嗽的中年人，更難安枕了，趁此時速服

貝母精 五分鐘見效

保你咳嗽哮喘然痊癒

貝母精不分男女老幼一切新舊咳嗽哮喘均有奇效

中華大藥房經理

中西華洋長城華德 中美太平洋華法美泰 藥房經售

外縣各大藥房均有經售

新到各種脚踏車

式樣最新 花色極齊

大樑子街三教殿口 民新五金車料行啓

請君欲得

返老還童之眞效乎？

請服新到之 **高麗參精！** 此精係由初採之人參，趁水分未乾時，取其精，百煉成膏，養氣補血，確有返老還童之效，此外并售有老山參，參尾，參鬚，參花，等品，均貨眞價實，幸勿交臂失之！

高麗參行啓 重慶楊家什字魯祖廟街二號

孕婦福音！欲求孕婦胎兒安全者請注意—

重慶市寬仁醫院社交會堂合組孕婦診查處啓事

婦女妊娠期間，身體各器官之功用，驟失正常，影響孕婦本身之健康及胎兒之發育甚大，苟不時請產科醫生查驗，聽其勸告，則危險殊巨—本院堂爲便利孕婦起見，特合組孕婦診查處，以備需要，茲定二月二十八日（即廢歷正月廿五日）開幕，凡孕婦欲求自身及胎兒之安全者，請照下列時間，地點前來診查。

時間：報名—每日午正十二點 診查—每星期四午十二點至一點

地點：上石板街寬仁男醫院診療所 演武廳街社交會堂詢問處

詳章存：上石板街寬仁男醫院診療所 演武廳街社交會堂詢問處

安定謙泰聯合存款部（交務）

辦理各種存款利息優厚 抵押貼現等業務手續簡便 備有詳章承索即寄

第一支部安定錢莊 住模範市場交易所 上電話一六四

第二支部謙泰錢莊 住中陝西街七號 電話八五二十

婦女無弱者

欲享健康之美 婦女宜服 鄭氏 **當歸露** ◎能調經 ◎能種子 ◎除白帶 ◎享健康

總發行 重慶大陸大藥房

外科聖藥 **鄭氏油膏** 專治一切皮膚瘡瘍潰爛及刀傷火燙淫毒黃水等瘡靈效無比

價目 大盒六角 小盒二角 每打 六元 二元

談滑稽諷刺譏智與幽默

駱山老何

文藝屬於喜劇方面的，應該分爲四個階段，第一個階段爲滑稽，第二個階段爲諷刺，第三爲譏智，第四纔爲幽默，態佛西對於戲曲意義的分析，便是這樣解剖的，我想大部份批評性的小品文，都不能出此範圍。

滑稽的文章，最好拿清代程世爵編著的笑林廣記來做代表，這部書在大雅的書櫥之上，或許找不着，在民間却流行很廣，以其滑稽故事中，大部分「借影」於色情，所以很適合于下級社會，滑稽雖可取笑，但滑稽之「笑」，祇是很廣泛的意義而已，笑林廣記中却有一小部分具有諷刺的意義，（因具有諷刺的意義部分不多，我們且不消代爲辯護，）

諷刺，就是我們常說的，新蜀報的金鋼鑽鑽了某人一下的「鑽」，新民日報的飛ㄨ，ㄨ了某人一下的ㄨ，滑稽雖有時在諷刺人，但對方並不感覺難受，說滑稽話和聽滑稽話兩方面，都不消具有什麼條件而一齊打哈哈的，諷刺者先有莊嚴的意義，而表現以滑稽的態度，諷刺底……進被刺者的耳朵……

譏……即是深一層的諷刺，發言者的……和態度都極莊……立刻……覺在諷刺，稍稍地……一下，回味一下……老實實地在敘述他們的史蹟……哩，所以，諷刺底話，懂的……白的。

……幽默中出現，幽默作品是恬淡的……然而讀者於不經意……微笑……

……年來，中國幽默的作品，是諷……，但幽默的作品，不能說沒……幽默境，不能不……默叫屈了（這是……一班複寫笑林廣記者反自……出，現在……忙，因爲我不喜……據的，他們如果要我說出……人家的陰私的。）

老牛

潛辛

……浪城北鄉……倘山的一個村落，確實出了一件事，小非凡的悲哀，也有着……快，可以說……除了……家人，全村的人……慰快迷了……沒有沾……那麼豐富……示着活……陽光下酣睡；黃狗也顯……大地裏高歌，温暖的……一顆跳的心，在黃黃……顆躍的心，孩子也……的快……並不是……來由……的孩子……心中……的悲哀，從他……

……你們這些……你穿的衣是……你的屋是……的飯是……誰給你的？你……誰給你的？不是那可愛……的老牛給你嗎？

你們只知是父親的血汗……而忘記了老牛四季不……息的……現在……」王大說……淡的眼光，那一滴……的淚，不是在說！……那幾……纔盡了我的……要再榨我的皮……吧！」這微薄要求……住了主人的喉頭，他傷心的痛哭，他毒打他的……子，他痛罵吃肉的人……子，終於他老邁衰弱的身子，經不起強烈的刺激暈倒了！這巳是幾年前的事了！

現在秋收巳完，農民是應該休息的了。但是無法避免的天災，又落在他們身上　而田主的租子不……下一粒的；王大……是有着幾次的請求，除了毒罵而外，其他又有些什麼呢？……是病倒了，他……

最後吐出老牛似的悲鳴，他最後發出老牛似的慘淡的眼光，他最後滴着老牛似的一滴一滴的淚，他的生命在一滴一滴的淚中含着深沉的悲哀悄悄的消逝了！

一九三五，二，七黃昏

天或許要……

天是陰暗着像一張憂鬱的……淚雨綿綿，似有滿腔的……明朝，天或……要發……一瞬個尖的，青青的……天！

請領稿費

投稿諸君：請領二月份稿費！未領一月份稿費者，亦盼即來領去！

副刊編輯部

代郵

秉田君……稿巳……里否……費寄……何處……知……編者

……得……

在那熙來攘往行人如鯽的都郵街上，我們所聽見的，不外乎轟轟的車聲，行人的談笑聲，及車夫的吆喝聲。這條熱鬧的街道！我也常常經過，但是，都不十分在意，前天的下午因爲要到表叔那裏去拿樣東西，我又從這條街經過……來了一……式的汽車……因此不得不……着，等他一……這輛過後，接着……又來了幾輛，真急……人我眼巴巴的看着汽車過完了，這才匆匆忙忙的跑過去。剛上人行道的時候，忽然聽着一片清脆的笑聲，轉過頭來一瞧，啊！原來是一個……是並肩的一直向前走着，笑着，要不是從他們……

……着……鞋的……摩登……天邊……麗的……少……

……回答着。「不要緊……喲！」女子也……嘻地……原諒……帶來……指嗎……今天忘了……請你……

「你看，天氣……樣暖和，走，我們到公園去玩玩罷。」……說着，很自然地拉……手了。

……好……得眼紅吧，一個……面的中年乞丐，……突然走到他們的面前。「少爺……小姐……天沒吃飯了……我一碗稀飯錢……能。我是從南江逃難來的，家裏原收兩百石租……深夜逃出來，什麼……都是沒……只管跟在他們後面……不接下氣地嘮嘮不休。但是「少爺」「小姐」呢，……

……語着，他……，兒狠的從皮……一張十元的鈔票，……乞丐問，「你有錢找補嗎！……」這時，乞丐癡立着默無一言了。「不管他的……走罷」。經了牠這一勸，他才轉向她笑了一笑，接着又說說笑……

……故事的發展，不常是……是假，總須寫得來像眞的一樣，這自然不是容易事，不過盡心竭力地做到合乎人情，是作者應……在本文……裏……喊乞丐找補，是經過很長一段時間，但文裏曾經忘了這種時間觀念，彷彿一跨過街就看見這一切似的。這是因爲沒有說明他們是在一路走，使讀者覺得是虛構。……此乞丐的一段話，也……不懇切了。

……的時……法，處理一個題目，這是在寫作……應該注意到的……手法……呢？就是……的字，詞句以至于段……比如本文的頭一節，……有許多與題旨無關的……因爲要到表叔那……東西而……是拿……是玩……要而過都郵街……所要表達的意旨，并不需要……你說明，舉例如此，餘……類推。

一九三五年三月……

意……

一個報紙副刊的讀者，……報紙的銷路上可以估計出來。那末，爲要……生小市民……興趣，並且給他們一些好處，於是有人向商副提議：「多載小市……的文章」。這是很對的。同時，我覺得電影與舊劇，和他們的生活……佛，商副要幫助他們，這個東西也不可忽略。應常載通俗的電影和戲劇的理論，與其批評文字。但現在一般的影評，或劇評，有些不令人滿意，雖其道理還不錯，然撤了許多術語，以一付好似學者的面孔在寫，於他們並沒有好大益處，故在寫法上該注意的。

在本地還沒有發起一個研究學術的空氣，有些問題，儘管在外邊熱烈的討論着，而此地却好似無聞，我希望商副隨時提出一些流行的問題來公開徵求意見，不論編者，作者，讀者，都可以提出問題來討論。

以上兩個意見，不知編者以爲何如！

三月一日

雙……牌香水貨……

三月一日起　不論門市批發　一律大減價推銷

……大街……張興啟

廣生行有限公司啓

長任嘉儒君

第威德補腎丸

歷經名醫讚揚

服藥之前宜先考慮此藥是否王道，具有真實之效力。第威德補腎丸爲世界著名之腎病專藥，中西名醫一致崇令，又得泗涇慕豊醫院院長任慕農醫……證明，足證其效用……病家服……當收……之效焉。

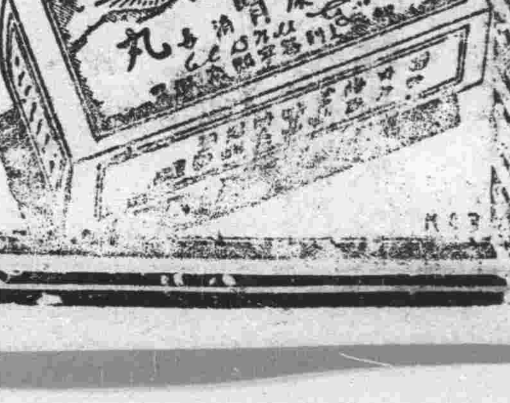

清尿消毒　強身延壽　各大藥房均有出售

不再……

派克筆絕不滲漏墨水。持筆互……從其鳥先環圈而觀之……且見何時須加墨水。儲墨多百分之一〇二。金質筆正反兩用。各地墨別專家譽之爲作書利器。各高等文具店均售。

新式派克自來水筆　力足以贈者　請即購之

怡昌洋行獨家經理　上海廣東路五十一號

（五）

Parker VACUMATIC

而每……均有新穎之刃口　同一刀片

欲得光滑貼切之剃鬚，而毫無刮傷之慮。則除用「萬利」保安刀外，他剃刀刀片，均莫……「萬利」保安刀，磨鋒揩……片。各費十秒。每片……十至五十次。換片……旋出。磨鋒無須拆……君宜今日即購一柄。……各……經銷處均售。

萬利　自動磨鋒保安刀

"VALET" AutoStrop Safety Razor

（四）

陝西街青年會　第一民衆影院

民衆電影院

二月十二日起

蔣老五（下）（胡蝶女士主演）

聯華公司出品

票價　午場　正座一千四　特座二千　夜場　正座二千　特座二千八

後同坡路公園　第二

民衆電影院

三月三日起連映三天

英雄與美人

每日三場　票價照常